



RAPORT O STANIE GMINY

za 2022 rok



Maj 2023

Spis treści

WSTĘP.....	2
ZARZĄDZANIE GMINĄ.....	3
STRUKTURA URZĘDU GMINY MILEJEWO	3
RADA GMINY	4
DEMOGRAFIA	6
BUDŻET GMINY.....	8
ZADANIA INWESTYCYJNE W 2022 ROKU	18
INFORMACJA O STANIE MIENIA KOMUNALNEGO	32
PLAN ZAGOSPODAROWANIA PRZESTRZENNEGO.....	37
ZIMOWE TRZYMANIE DRÓG GMINNYCH.....	37
OCHRONA ŚRODOWISKA.....	38
GOSPODARKA ODPADAMI KOMUNALNYMI	38
OCHRONA ZWIERZĄT.....	40
EDUKACJA	41
Szkoła Podstawowa im. Jana Pawła II w Milejewie	41
Przedszkole Samorządowe w Milejewie	48
ORGANIZACJE POZARZĄDOWE.....	54
BIBLIOTEKA	57
DZIAŁALNOŚĆ GOSPODARCZA.....	58
PRZECIWDZIAŁANIE ALKOHOLOWI I NARKOMANII.....	59
POMOC SPOŁECZNA	60
OCHRONA PRZECIWPOŻAROWA	76
BEZPIECZEŃSTWO MIESZKAŃCÓW.....	77
DYSTRYBUCJA WĘGLA DLA MIESZKAŃCÓW GMINY MILEJEWO.....	77
DZIAŁALNOŚĆ ŚWIETLIC WIEJSKICH I STOWARZYSZEŃ.....	79
WYBRANE WYDARZENIA, KTÓRE ODBYŁY SIĘ NA TERENIE GMINY MILEJWO ORAZ OTRZYMANE WYRÓŻNIENIA.....	81



WSTĘP

Szanowni Mieszkańcy Gminy Milejewo

Stosownie do art. 28 aa ustawy z dnia 8 marca 1990 r. o samorządzie gminnym przedkładam Państwu Raport o stanie Gminy Milejewo za 2022 rok.

Rok 2022 był dla nas wszystkich rokiem trudnym między innymi na skutek burzliwego wydarzenia międzynarodowego ostatniego roku, którego skutki odczuwamy wszyscy – na przykład w postaci rosnącej inflacji. Dla Gminy Milejewo był to okres wyjątkowej pracy na rzecz mieszkańców. Konsekwentnie realizujemy największy w naszej gminie program inwestycji. Działania mające na celu rozwój naszej gminy prowadzone są intensywnie od kilku lat i nie zwalniają tempa.

Kiedy trzy lata temu w Polsce wybuchła pandemia koronawirusa mieszkańcy Gminy Milejewo stanęli na wysokości zadania. W 2022 roku mieszkańcy Gminy Milejewo kolejny raz udowodnili, że mają wielkie serca. Na odzew na apel o wsparcie dla Ukrainy nie trzeba było długo czekać. Od razu rozpoczęto organizację zbiórki rzeczy najpilniej potrzebnych ludziom uciekającym z kraju ogarniętego wojną oraz tym, którzy zostali, by bronić swojej ojczyzny. Nie zabrakło wśród nas również tych, którzy przyjęli obywateli Ukrainy pod swój dach. W wybranych świetlicach gminnych zostały zabezpieczone i doposażone w niezbędny sprzęt, potencjalne miejsca przyjęcia uchodźców z Ukrainy, jeżeli zaszła by taka konieczność. Wspominam o tym, by podkreślić, że nawet w najtrudniejszych chwilach jest w nas nadzieja i siła, by przetrwać trudności.

Osiągnęliśmy bardzo wiele, ale to tylko dzięki intensywnej pracy i dobrej współpracy, za którą dziś bardzo serdecznie wszystkim zaangażowanym w rozwój naszej gminy dziękuję. Jak podkreślałem na sesjach Rady Gminy, realizacja naszych ambitnych planów i projektów nie byłaby możliwa bez wsparcia życzliwych nam przedstawicieli władz różnego szczebla, a także bez współpracy m.in. z naszymi Radnymi, Sołtysami, Druhami z Ochotniczych Straży Pożarnych, pracownikami Urzędu Gminy i jednostek organizacyjnych gminy, organizacjami pozarządowymi i grupami aktywnych mieszkańców. Jednym słowem, te pozytywne zmiany nie byłyby możliwe bez zaangażowania i współpracy całej naszej społeczności.

Przed nami kolejne lata pracy, więc proszę wszystkich o wsparcie, bo sukces możliwy jest tylko przy dobrej współpracy.

Wójt Gminy Milejewo

Krzysztof Szumała



ZARZĄDZANIE GMINĄ

Podstawowym celem działalności urzędu jest zapewnienie interesantom profesjonalnej i przyjaznej obsługi. Urząd realizuje zadania własne oraz zadania zlecone przez administrację rządową. Do zadań własnych gminy należy dbałość o porządek publiczny, oświatę, kulturę, infrastrukturę, pomoc społeczną, ochronę środowiska. Natomiast zadania zlecone przez administrację rządową dotyczą spraw obywatelskich, stanu cywilnego, wyborów, obronności i pomocy społecznej.

STRUKTURA URZĘDU GMINY MILEJEWO

Wójt Gminy jest organem wykonawczym, wybieranym na pięcioletnią kadencję. Wójt wykonuje uchwały Rady Gminy i zadania określone przepisami prawa. Do zadań Wójta należy w szczególności: opracowywanie strategii, programów rozwoju, gospodarowanie mieniem komunalnym, wykonywanie budżetu.

Urząd Gminy wykonuje zadania mające na celu realizację spoczywających na gminie zadań własnych, zadań zleconych, zadań wykonywanych na podstawie porozumienia z organami administracji rządowej (zadań zleconych), zadań publicznych powierzonych gminie w drodze zawartych porozumień.

W skład kierownictwa urzędu wchodzi:

Wójt Gminy – Krzysztof Szumała,

Sekretarz Gminy – Elżbieta Lisowska,

Skarbnik Gminy – do 28 września 2022 r. Anna Kiejdo

od 29 września 2022 r. - Halina Banach

W Urzędzie funkcjonują następujące referaty i samodzielne stanowiska pracy:

1. Referat organizacyjny – 4 stanowiska pracy
2. Referat gospodarczy – 3 stanowiska pracy
3. Referat planowania i finansów – 5 stanowisk pracy
4. samodzielne stanowiska pracy;
 - 1) zastępca kierownika Urzędu Stanu Cywilnego, ewidencja ludności, dowody osobiste, sprawy wojskowe,
 - 2) radca prawny,



- 3) stanowisko ds. rozwoju lokalnego, promocji gminy, rolnictwa i zamówień publicznych,
- 4) inspektor Ochrony Danych Osobowych,
- 5) Pełnomocnik ds. informacji niejawnych,
- 6) Obsługa informatyczna
- 7) opiekunowie świetlic.
- 8) sprzątaczką,
- 9) palacz CO, konserwator.

RADA GMINY

Rada Gminy jest organem stanowiącym i kontrolnym wybieranym na pięcioletnią kadencję. Do właściwości Rady Gminy należą wszystkie sprawy pozostające w zakresie działania gminy. Są to między innymi: uchwalanie statutu gminy, uchwalanie budżetu gminy, uchwalanie miejscowych planów zagospodarowania przestrzennego, podejmowanie uchwał w sprawach podatków i opłat w granicach określonych w odrębnych ustawach.

Rada obraduje na sesjach zwołanych przez Przewodniczącego Rady. Termin sesji, jej miejsce i porządek obrad podaje się do wiadomości mieszkańców. Radę Gminy Milejewo tworzy 15 radnych.

Radni współpracują w ramach następujących Komisji Rady Gminy Milejewo:

- Komisji Rewizyjnej;
- Komisji Skarg, Wniosków i Petycji;
- Komisji do spraw społecznych, przestrzegania prawa, ładu i porządku publicznego, ochrony środowiska i ochrony przeciwpożarowej;
- Komisji rolnictwa, rozwoju gospodarczego i planowania.



Skład Rady Gminy Milejewo Kadencji 2018-2023

Imię i nazwisko	Okręg	Funkcja
Paweł Karabela	Huta Żuławska, Rychnowy	Członek Komisji rolnictwa, rozwoju gospodarczego i planowania
Elżbieta Kubińska	Jagodnik	Przewodnicząca Komisji Skarg, Wniosków i Petycji, Członek Komisji Rewizyjnej,
Urszula Gajewska	Majewo	Członek Komisji ds. społecznych, przestrzegania prawa, ładu i porządku publicznego, ochrony środowiska i ochrony przeciwpożarowej
Mirosław Broż	Milejewo	Członek Komisji Rewizyjnej
Zbigniew Banach	Milejewo	Przewodniczący Rady Gminy
Aleksander Szewczyk	Milejewo	Przewodniczący Komisji ds. społecznych, przestrzegania prawa, ładu i porządku publicznego, ochrony środowiska i ochrony przeciwpożarowej
Tadeusz Felczak	Ogrodniki	Członek Komisji Skarg, Wniosków i Petycji
Marta Szczepanik	Zajączkowo	Członek Komisji rolnictwa, rozwoju gospodarczego i planowania
Dariusz Dziąbkowski	Piastowo	V-ce Przewodniczący Rady Gminy, Członek Komisji ds. społecznych, przestrzegania prawa, ładu i porządku publicznego, ochrony środowiska i ochrony przeciwpożarowej
Edyta Fordon	Kamiennik Wielki	Członek Komisji ds. społecznych, przestrzegania prawa, ładu i porządku publicznego, ochrony środowiska i ochrony przeciwpożarowej
Ewa Szymczak	Kamiennik Wielki	Członek Komisji rolnictwa, rozwoju gospodarczego i planowania
Joanna Wedel	Wilkowo	Przewodnicząca Komisji Rewizyjnej
Janina Małecka	Pomorska Wieś	Członek Komisji Skarg, Wniosków i Petycji
Beata Szczerba	Stoboje	Członek Komisji rolnictwa, rozwoju gospodarczego i planowania
Wioletta Ochnik	Zalesie	Przewodnicząca Komisji rolnictwa, rozwoju gospodarczego i planowania

W 2022 r. odbyło się 12 sesji Rady Gminy Milejewo, podczas których podjęto 68 uchwał. Wszystkie uchwały zamieszczono w Biuletynie Informacji Publicznej Urzędu Gminy Milejewo. Uchwały stanowiące akty prawa miejscowego opublikowane zostały w Dzienniku Urzędowym Województwa Warmińsko – Mazurskiego.



DEMOGRAFIA

Nazwa miejscowości/ liczba mieszkańców wg stanu na dzień 31 grudnia 2022r.	
Huta Żuławska	133
Jagodnik	196
Kamiennik Wielki	538
Majewo	246
Milejewo	705
Ogrodniki	338
Piastowo	145
Pomorska Wieś	267
Rychnowy	67
Stoboje	184
Wilkowo	117
Zajączkowo	163
Zalesie	153
Łącznie:	3252

Gmina Milejewo podzielona jest na 13 sołectw. Na podstawie danych z Rejestru Mieszkańców w gminie Milejewo mieszka 3252 osób (stan na 31.12.2022 r). W odniesieniu do roku 2021 zaobserwowano niewielki spadek liczby mieszkańców tj. około 1,8%.

Przyrost naturalny

W roku 2022 w gminie urodziło się 23 dzieci w porównaniu do roku 2021 zaobserwowano niewielki wzrost liczby urodzeń tj. około 9,5%.

W 2022 roku zmarło 34 osób. Liczba zgonów w stosunku do roku 2021 spadła o 31%.



Zawieranie małżeństw

W roku 2022 zostało zawartych 11 małżeństw, w tym udzielono 6 ślubów konkordatowych i 4 śluby cywilne.

Podział wiekowy

Grupy wiekowe wg stanu na dzień 31 grudnia 2022r.	
Podział wiekowy	Liczba osób
0-6 lat	210
7-15 lat	353
16-19 lat	155
20-59 lat	2018
60+	516 w tym 333 kobiety, 183 mężczyzn

Sprawy meldunkowe

W 2022 roku na wniosek właściciela wszczęto i przeprowadzono 14 postępowań administracyjnych dot. spraw meldunkowych.

Przyjęto zgłoszenia meldunkowe :

- zameldowano na pobyt stały – 66
- zameldowano na pobyt czasowy – 10
- wymeldowanie z pobytu stałego – 25
- zgłoszenie wyjazdu poza granice RP – 2

Nadano nr PESEL UKR dla 40 obywateli Ukrainy.

Ewidencja ludności prowadzi stały rejestr wyborców. Raz na kwartał sporządzany jest meldunek o stanie rejestru wyborców dotyczący liczby wyborców w poszczególnych okręgach wyborczych i obwodach głosowania.

Ewidencja ludności zajmuje się również kwalifikacją wojskową.

Dowody osobiste

- liczba złożonych wniosków o wydanie dowodu osobistego w 2022 roku – 343
- liczba zgłoszenia utraty dowodów osobistych – 32



BUDŻET GMINY

Projekt uchwały budżetowej jest przygotowywany przez wójta gminy we współpracy ze skarbnikiem i pracownikami poszczególnych referatów urzędu gminy.

Projekt budżetu przekazywany jest do rady gminy oraz do Regionalnej Izby Obrachunkowej (RIO) wraz z informacją o stanie mienia komunalnego. RIO opiniuje projekt budżetu pod względem prawnym oraz pod względem możliwości zaciągania przez gminę deficytu. Następnie projekt budżetu trafia pod obrady rady gminy. Radni dyskutują na temat projektu, aby później w głosowaniu zatwierdzić przedłożony przez wójta gminy budżet.

Zgodnie z przepisami uchwała budżetowa powinna zostać podjęta do końca roku poprzedzającego rok budżetowy, a w szczególnie uzasadnionych przypadkach – nie później niż do dnia 31 stycznia roku budżetowego.

Zatem należy pamiętać, iż budżet to plan, więc naturalnym jest dokonywanie w nim zmian w trakcie roku na podstawie uchwał rady gminy i zarządzeń wójta.

Ponadto rada gminy co roku ocenia wykonanie budżetu przez wójta, a także sposób gospodarowania mieniem, udzielając lub nie – absolutorium.

Podstawowe dane finansowe na 2022r.

Plan budżetu Gminy Milejewo po stronie dochodów na dzień 31 grudnia 2022 roku wyniósł – **40 416 250,60 zł**, po stronie wydatków – **41 020 527,28 zł**. Zaplanowany deficyt budżetu w kwocie **393 783,25 zł**.

W 2022 roku osiągnięto dochody ogółem w wysokości **25 787 936,55 zł** co stanowi **63,81%** planu, natomiast wydatki zrealizowano w kwocie **24 105 529,06 zł**, co stanowi **58,76 %** planu budżetu.

Wykonanie dochodów i wydatków w 2022 roku wykazało nadwyżkę budżetu w wysokości **1 682 407,49 zł**.



Na dochody ogółem składały się:

- 1) **dochody bieżące** zrealizowano w kwocie 21 466 742,82 zł, co stanowi 92,65 %, planowanych dochodów w kwocie 23 169 767,25 zł., w tym:
 - a. Dochody z tytułu udziałów zrealizowano w kwocie 6 183 427,62 zł., co stanowi 100 % planowanych dochodów w kwocie 6 183 469,57 zł.
 - b. dochody z tytułu dotacji na zadania własne zrealizowano w kwocie 477 857,17 zł. co stanowi 99,35 % planowanych dochodów w kwocie 480 983,00 zł.
 - c. dochody z tytułu dotacji na zadania zlecone zrealizowano w kwocie 3 807 092,10 zł., co stanowi 98,59 %, planowanych dochodów w kwocie 3 861 466,35 zł.
 - d. dochody z tytułu subwencji zrealizowano na kwotę 3 696 587,00 zł, co stanowi 100 % planowanych dochodów w kwocie 3 696 587,00 zł.
 - e. pozostałe dochody zrealizowano w kwocie 7 301 778,93zł., co stanowi 81,61 % planu dochodów w kwocie 8 947 261,33 zł.
- 2) **dochody majątkowe** zrealizowane zostały na kwotę 4 321 193,73 zł, co stanowi 25,06 % planowanych dochodów w kwocie 17 246 438,35zł.

Natomiast wydatki wykonane ogółem wyniosły 24 105 529,06 zł., co stanowi 58,76 % planowanych wydatków w kwocie 41 020 527,28 zł., w tym:

- 1) **wydatki bieżące** zrealizowano w kwocie 18 553 885,15 zł. co stanowi 90,96 % planowanych wydatków w kwocie 20 397 307,23 zł. w tym:
 - a. wynagrodzenia i pochodne od wynagrodzeń wykonano w kwocie 7 026 502,14 zł. co stanowi 91,43 % planu w kwocie 7 684 912,20 zł.
 - b. dotacje na zadania bieżące wykonano w kwocie 511 470,54 zł, co stanowi 92,26 %, planowanych wydatków w kwocie 554 356,20 zł.
 - c. obsługę długu wykonano w kwocie 47 219,80 zł., co stanowi 94,44 % planu w kwocie 50 000,00 zł.
 - d. pozostałe wydatki bieżące wykonano w kwocie 10 968 692,67 zł., co stanowi 90,59% planowanych wydatków w kwocie 12 108 038,83 zł
- 2) **wydatki majątkowe** wykonano w kwocie 5 551 643,91 zł, co stanowi 26,92 % planowanych wydatków w kwocie 20 623 220,05 zł., w tym:



- a. inwestycyjne wykonano w kwocie 2 551 643,91 zł. co stanowi 14,48 % planu w kwocie 17 623 220,05 zł.
- b. pozostałe wydatki majątkowe wykonano w kwocie 3 000 000,00 zł. co stanowi 100 % planu w kwocie 3 000 000 zł.

Dochody i wydatki budżetu na 2022 r. w poszczególnych grupach.

CZĘŚĆ TABELARYCZA plan i wykonanie oraz ich udział procentowy w 2022r.

par.	WYSZCZEGÓLNIENIE	plan	wykonanie	
		kwota zł.	kwota zł.	%
	DOCHODY OGÓŁEM (A + B), W TYM:	40 416 205,60	25 787 936,55	68,75
A.	DOCHODY BIEŻĄCE OGÓŁEM (1+2+3+4):	23 169 767,25	21 466 742,82	92,65
1.	Podatki i opłaty razem , w tym :	10 676 286,90	9 974 073,68	93,42
0310	podatek od nieruchomości	1 837 036,00	1 735 553,31	94,48
0320	podatek rolny	909 170,00	763 820,86	84,01
0330	podatek leśny	92 768,00	94 892,98	102,29
0340	podatek od środków transportowych	111 330,00	89 525,02	80,41
0350	wpływy z karty podatkowej	1 701,00	1 915,54	112,61
0360	Podatek do spadków i darowizn	12 000,00	29 298,76	244,16
0370	Opłata od posiadania psów	200,00	247,00	123,50
0500	podatek od czynności cywilnoprawnych	601 824,33	266 704,89	44,32
0690	wpływy z różnych opłat	39 050,00	15 960,20	40,87
0410	wpływy z opłaty skarbowej	15 000,00	12 479,00	83,19
0490	Wpływy z innych lokalnych opłat pobieranych przez jednostki samorządu terytorialnego na podstawie odrębnych ustaw	872 738,00	780 248,50	89,40
0020	podatek dochodowy od osób prawnych	20 218,00	20 176,05	99,79
0010	podatek dochodowy od osób fizycznych	6 163 251,57	6 163 251,57	100,00



B	Dochody majątkowe r-m , w tym:	17 246 438,35	4 321 193,73	25,06
0770	wpłaty z tytułu odpłatnego nabycia prawa własności oraz prawa użytkowania wieczystego nieruchomości	1 421 056,00	29 770,00	2,09
0760	Wpływy z tytułu przekształcenia prawa użytkowania wieczystego w prawo własności	243,79	270,18	110,82
6207	Dotacje celowe -środki UE	5 367 991,36	375 798,33	7,00
6290	Środki na dofinansowanie własnych inwestycji gmin, pozyskane z innych źródeł	3 000 000,00	3 000 000,00	100,00
6370	Środki otrzymane Rządowy Fundusz Polski Ład	6 880 229,98	743 085,22	10,80
6300	Dotacja celowa otrzymana z tytułu pomocy finansowej	70 000,00	70 000,00	100,00
6630	Dotacje celowe	506 917,22	102 270,00	20,17
2.	Pozostałe dochody r-m , w tym :	4 226 484,00	3 298 352,71	78,04
0550	Wpływy z opłat z tytułu użytkowania wieczystego nieruchomości	17 905,00	10 717,33	59,86
0480	dochody z tytułu wydawania zezwoleń na sprzedaż napojów alkoholowych	35 000,00	36 620,72	104,63
2180	Środki z Funduszu Przeciwdziałania COVID-19	2 688 414,00	2 653 581,44	98,70
2100	Środki z Funduszu Pomocy Ukrainie	171 647,00	171 530,39	99,93
0640	Wpływy z tytułu kosztów egzekucyjnych, opłaty komorniczej i kosztów upomnień	13 292,00	4 658,88	35,05
0750	Dochody z najmu i dzierżawy składników majątkowych	356 160,00	7 489,41	2,10
0830	Wpływy z usług	76 120,00	71 043,36	93,33
0910	Odsetki	17 261,00	14 096,93	81,67



0270	Wpływy z części opłaty za zezwolenie na sprzedaż napojów alkoholowych	12 023,00	17 175,37	142,85
0940	Wpływy z rozliczeń/zwrotów z lat ubiegłych	8 405,00	4 667,71	55,53
0660	Wpływy z opłat za korzystanie z wychowania przedszkolnego	12 000,00	8 888,80	74,07
0950	Wpływy z tytułu kar i odszkodowań wynikających z umów	41 257,00	41 255,60	100,00
2360	Dochody j. s. t. związane z realizacją zadań z zakresu administracji rządowej oraz innych zadań zleconych ustawami	12 000,00	6 989,95	58,25
2460	Środki otrzymane od pozostałych jednostek zaliczanych do sektora finansów publicznych na realizację zadań bieżących	29 000,00	23 717,05	81,78
0970	Wpływy z różnych dochodów	567 000,00	207 260,85	36,55
2700	Środki na dofinansowanie własnych zadań bieżących gmin pozyskane z innych źródeł	65 000,00	9 818,40	15,11
2900	Wpłaty gmin i powiatów na rzecz innych j. s. t. na dofinansowanie zadań bieżących	104 000,00	8 840,52	8,50
I.	Ogółem dochody własne (1+2+ majątkowe par. 0870 + 0760 + 0770+ 0780)	16 324 070,69	13 302 466,57	81,49
3.	Subwencje ogólne razem , w tym :	3 696 587,00	3 696 587,00	100,00
2920	część oświatowa	2 609 168,00	2 609 168,00	100,00
2920	część wyrównawcza	1 050 227,00	1 050 227,00	100,00
2920	część równoważąca	37 192,00	37 192,00	100,00
4.	Ogółem dotacje, z tego :	4 570 409,35	4 497 729,43	98,41
1)	Dotacje celowe na zadania własne gminy			



	(par. 2030)	480 983,00	477 857,17	99,35
2)	Dotacje celowe na zadania zlecone gminom			
	(par. 2010 i par. 2060)	3 861 466,35	3 807 092,10	98,59
3)	Pozostałe dotacje na zadania bieżące na realizację programów z udziałem środków UE razem, w tym:	227 960,00	212 780,16	93,34
2057	Dotacja celowa - UE	227 960,00	212 780,16	93,34
II.	Ogółem subwencje i dotacje (3+4)	8 266 996,35	8 194 316,43	99,12
A.	WYDATKI BIEŻĄCE , W TYM:	20 397	18 553 885,1	90,96
		907,23	5	
	wynagrodzenia i pochodne od wynagrodzeń	7 628 013,50	7 026 502,14	92,11
	dotacje na zadania bieżące	554 356,20	511 470,54	92,26
	wydatki na obsługę długu gminy	50 000,00	47 219,80	94,44
	pozostałe wydatki w tym m in. :	12 164 937,53	10 968 692,67	90,17
	wydatki na programy finansowane z udziałem środków UE	227 960,00	212 780,16	93,34
B.	WYDATKI MAJĄTKOWE , W TYM:	20 623 220,05	5 551 643,91	26,92
	inwestycyjne	17 623 220,05	2 551 643,91	14,48
	pozostałe wydatki majątkowe	3 000 000,00	3 000 000,00	100,00
	WYDATKI OGÓŁEM (A+B):	41 020 527,28	24 105 529,06	58,76
	w tym m. in. wydatki inwestycyjne na			
	programy finansowane z udziałem środków UE	6 520 298,51	0,00	0,00



Wykonanie dochodów i wydatków w 2022 roku wykazało nadwyżkę budżetu w wysokości **1 682 407,49 zł.**

W 2022 roku zrealizowano przychody budżetu w kwocie **917 273,32 zł.** (w tym: wolne środki w kwocie 210 538,43 zł. oraz niewykorzystane środki pieniężne na rachunku bieżącym 706 734,89), t. j. 100 % planu.

Po stronie rozchodów zaplanowano spłatę kredytów i pożyczek w kwocie – **312 951,64 zł.,** wykonano plan w kwocie **312 951,64 zł.:**

Od spłaconych w 2022 roku kredytów zapłacono odsetki w wysokości 47 219,80 zł., na planowane 50 000 zł., wykonanie wynosi 94,44%.

Stan zadłużenia Gminy Milejewo na dzień 31.12.2022 r. wynosi 568 645,27 zł. – wskaźnik długu do wykonanych dochodów ogółem na dzień 31.12.2022 r. wynosi 2,21 %, a do planowanych dochodów wynosi 1,41 % planu.

Wskaźnik spłaty kredytów i pożyczek (wraz z należnymi odsetkami od kredytów i pożyczek) do wykonanych dochodów za 2022 roku (bez wyłączeń) wynosi 1,40 %, po wyłączeniach 1,40 %.

WYDATKI MAJĄTKOWE, W TYM INWESTYCYJNE

(w tym także z udziałem środków UE) zrealizowane 2022 r.:

Zaplanowano w dziale 600 Transport i łączność wydatki majątkowe na kwotę **6 099 848,99 zł.,** w tym inwestycyjnych plan w kwocie **5 749 848,99 zł.,** które zrealizowano na kwotę **1 440 158,32 zł.,** t. j. **25,05 % planu,** w tym:

- 1) zadanie p. n. „Modernizacja cząstkowa dróg gminnych” – wykonanie na kwotę 168 447,25 zł.
- 2) zadanie pn. „Przebudowa ulicy Kościelnej w miejscowości Milejewo” wykonanie 218 483,53 zł. (W tym: środki własne 11 134,51 zł. oraz RFPŁ 207 349,02 zł.).
- 3) zadanie pn.„Przebudowa drogi dojazdowej wykonanie 764 747,80 zł. W tym: środki własne 29 011,60 zł., 200 000 RFIL oraz RFPŁ 535 736,20 zł.



- 4) zadanie pn. „Przebudowa drogi gminnej w miejscowości Majewo etap II” – wykonanie 288 479,74 zł. (W tym: środki własne 68 479,74zł. dotacja 70 000 oraz RFIL 150 000 zł.).

Zaplanowano dziale 700 Gospodarka mieszkaniowa wydatki inwestycyjne w kwocie 581 000 zł. wykonano na kwotę 81 220,41 zł. t. j. 13,98 % planu.

W tym wykonanie dotyczy:

- 1) zadanie p.n. „Modernizacja mienia komunalnego” – wykonanie na kwotę 81 220,41 zł.

Dział: 710 Działalność usługowa, w tym dziale zaplanowano wydatek majątkowy, w tym inwestycyjny na kwotę 450 000 zł., wykonanie 5 000zł. t. j. 1,11 % planu.

- 1) zadanie p.n. „Zmiana studium uwarunkowań i kierunków zagospodarowania przestrzennego Gminy Milejewo” – wykonanie na kwotę 5 000 zł.

Dział: 750 Administracja publiczna Wydatki majątkowe ogółem: w tym inwestycyjne zaplanowano w kwocie 263 270 zł., wykonanie 155 007,56 zł., tj. 58,88% planu

- 1) Centrum Projektów Polska Cyfrowa – plan wydatki majątkowe - inwestycyjne plan w kwocie 102 270 zł i bieżące w kwocie 29 560 zł.
- 2) Wydatki majątkowe ogółem: w tym inwestycyjne zaplanowano w kwocie 161 000 zł., wykonanie 125 447,56 zł., tj. 77,92 % planu. Dotyczy zadania pn. „ Przygotowanie uproszczonych projektów, kosztorysów i przedmiarów robót na zadania do realizacji z udziałem środków zewnętrznych”. Plan w kwocie 160 000 zł., wykonanie 125 447,56 zł., tj. 78,40 %.

Zaplanowano w dziale 801 Oświata i wychowanie wydatki inwestycyjne w kwocie 507 000zł. wykonano na kwotę 183 188,69zł. t. j. 36,07% planu.

W tym wykonanie dotyczy:

- 1) „Wymiana pokrycia dachowego wraz z obróbkami blacharskimi na budynku Zespołu Szkolno-Przedszkolnego, ul. Szkolna 4, gmina Milejewo” – wykonanie 75 326,64 zł.,



2) „Zakup i montaż opraw oświetleniowych w budynku Zespołu Szkolno-Przedszkolnego, ul. Szkolna 4, gmina Milejewo” – wykonanie 107 862,05 zł.

Ponadto zaplanowano w dziale 926 Kultura fizyczna ogółem wydatki majątkowe, w tym inwestycyjne w kwocie 2 743 272,55zł., wykonanie w kwocie 322 068,93 zł., t. j. 11,74 % planu.

Wykonanie wydatków dotyczy zadania pn:

- 1) „Budowa gminnego centrum turystyczno-sportowego w Milejewie” - wykonanie w kwocie 212 790 zł., (W tym: plan RFPŁ 1 914 045,30 zł., środki własne gminy 232 671,70 zł.)
- 2) „ Zagospodarowanie przestrzeni publicznej oraz wykonanie elementów małej architektury w sołectwach Gminy Milejewo”, wykonanie w kwocie 90 919,55 zł., (W tym: RFIL 56 734,89 zł. oraz środki własne gminy 34 184,66 zł.)
- 3) „Rewitalizacja mini boiska do piłki nożnej w Jagodniku” - wykonanie w kwocie 18 359,38zł.
- 4)

Pomoc finansowa w formie dotacji celowej na wydatki majątkowe

Zaplanowano również wydatek majątkowy dotyczący wniesienia wkładów do spółek prawa handlowego, plan w kwocie 1 000 zł., wykonanie 0,00 zł., t. j. 0,00 % planu.

Ponadto zaplanowano pomoc finansową dla Powiatu Elbląskiego w kwocie 350 000 zł., wykonanie 350 000 zł., t. j. 100 % planu.

Dokonano w 2022 r. wpłaty na fundusz celowy w kwocie 15 000 zł. na finansowanie lub dofinansowanie zadań inwestycyjnych - dla Komendy Miejskiej Policji w Elblągu (dofinansowanie zakupu samochodu).

Zaplanowano również wydatek majątkowy dotyczący wniesienia wkładów do spółek prawa handlowego, plan w kwocie 3 000 000 zł. - objęcie przez Gminę Milejewo udziałów w tworzonej spółce z ograniczoną odpowiedzialnością - Społecznej Inicjatywie Mieszkaniowej z udziałem Krajowego zasobu nieruchomości oraz innych jednostek samorządu terytorialnego, w celu budowy domów mieszkalnych oraz ich



eksploatacji na zasadach najmu, zgodnie z przepisami ustawy. Na zakup udziałów w kapitale zakładowym (60.000 udziałów) – wykonanie na kwotę 3 000 000 zł.

Wykonanie wydatków majątkowych w 2022 r. na kwotę 5 551 643,91 zł, co stanowi 26,92 % planowanych wydatków w kwocie 20 623 220 ,05zł.

Dotacje celowe na wydatki bieżące

W 2022 r. przekazano dotację celową na pomoc finansową – na kwotę 1 383,50 zł. dla Gminy Miasto Elbląg na zadanie „Pomoc techniczna RPOWiM 2014-2020.

Na dotację celową z budżetu na finansowanie lub dofinansowanie zadań zleconych do realizacji stowarzyszeniom - wydatkowano kwotę 22 470,50 zł., t. j. 44,94 % planu w kwocie 50 000 zł.

Na dofinansowanie w formie dotacji celowej dla miasta gminy Elbląg wydatkowano 286 644,06 zł., t. j. 100 % planu w kwocie 286 684 zł. (koszty dotacji dzieci z terenu gminy Milejewo uczęszczających do przedszkoli niepublicznych w Elblągu).

Stan zaległości w przedstawionych poniżej podatkach i opłatach na dzień 31 grudnia 2022 roku wynosi 239 284,43 zł

- **od osób prawnych 40 430,32 zł.**, z tego: w podatku rolnym – 4 594,00 zł; w podatku od nieruchomości – 34 564,72 zł.; w podatku leśnym – 916,00 zł.; w podatku od środków transportowych - 355,60 zł.
- **od osób fizycznych 198 854,11 zł.**, z tego: w podatku rolnym – 249 675,08 zł; w podatku od nieruchomości – 443 299,75 zł; w podatku leśnym – 1 004,97 zł; w podatku od środków transportowych – 1 320,50 zł.

Z zaległości na 31.12.2022 r. wpłacono 112 123,22 zł, z tego: od osób prawnych – 21 616,80 zł., od osób fizycznych – 90 506,42 zł. Windykacja zobowiązań odbywa się poprzez Urzędy Skarbowe. Na bieżąco są wysyłane upomnienia. Na 31 grudnia 2022 roku wysłano 338 upomnień. W stosunku do 2022 r. wysłano o 182 upomnień mniej.

Skutki obniżenia górnych stawek podatków obliczone na 31 grudnia 2022 roku wynoszą 510 669,20 zł i dotyczą podatku od nieruchomości – 456 844,67 zł. oraz podatku od środków transportowych – 53 824,53 zł.



W 2022 roku udzielono ulg i zwolnień z tytułu podatków (bez ulg i zwolnień ustawowych) na kwotę 14 088,60 zł., w tym: w podatku od nieruchomości – 2 148,60 zł., w podatku od środków transportowych – 11 940,00 zł.

ZADANIA INWESTYCYJNE W 2022 ROKU

Przebudowa ulicy Kościelnej w miejscowości Milejewo

Pierwsze na terenie Gminy Milejewo zadanie realizowane z udziałem środków Rządowego Funduszu Polski Ład Program Inwestycji Strategicznych.

W ramach inwestycji została wykonana nowa nawierzchnia bitumiczna, powstały miejsca parkingowe oraz poprawiono odwodnienie drogi. W ramach robót dodatkowych odnowiony został chodnik wzdłuż ul. Kościelnej. Całkowity koszt wykonanych robót zamknął się kwotą 259.207,00 zł z czego dofinansowanie wyniosło 213.750,00 zł

ulica Kościelna przed przebudową:



ulica Kościelna po przebudowie:



Przebudowa odcinka drogi powiatowej nr 1135N

Po czterech latach starań, próśb i burzliwych dyskusji z władzami Powiatu Elbląskiego, dokończona została przebudowa ok. 2 kilometrowego odcinka drogi powiatowej nr 1135N od granicy z obrębem geodezyjnym Kamiennik Wielki do drogi wojewódzkiej nr 509 w Pomorskiej Wsi. Dzięki wsparciu z funduszu leśnego Lasów Państwowych w kwocie 980 tys. zł i pomocy finansowej z budżetu Gminy Milejewo w wysokości 350 tys. zł droga – koszmar stała się nareszcie drogą bezpieczną.

Tak było:





Tak jest:





Przebudowa drogi gminnej w miejscowości Majewo, gm. Milejewo Etap II

– 207 146,53 zł, z czego dofinansowanie Urzędu Marszałkowskiego – 50 000,00 zł
i środki własne 157 146,53 zł

Wiele lat podejmowane były próby modernizacji drogi gminnej (dz. nr 110) w Majewie. Nawet zdarzyło się, że jedna z bardziej przygotowanych prób (dokumentacja + dotacja z Urzędu Marszałkowskiego) spełzła na niczym, ponieważ grupa mieszkańców nie dopuściła do realizacji tej inwestycji , grożąc, że zablokuje prace. W konsekwencji musieliśmy odstąpić od realizacji tej inwestycji i zrezygnować z przyznanej już nam dotacji. Wzrost cen robót budowlanych oraz zmiana dokumentacji i technologii przebudowy nawierzchni doprowadziła do konieczności etapowania inwestycji. I etap został zrealizowany za kwotę 207 146,53 zł.



Tak było:



Tak jest

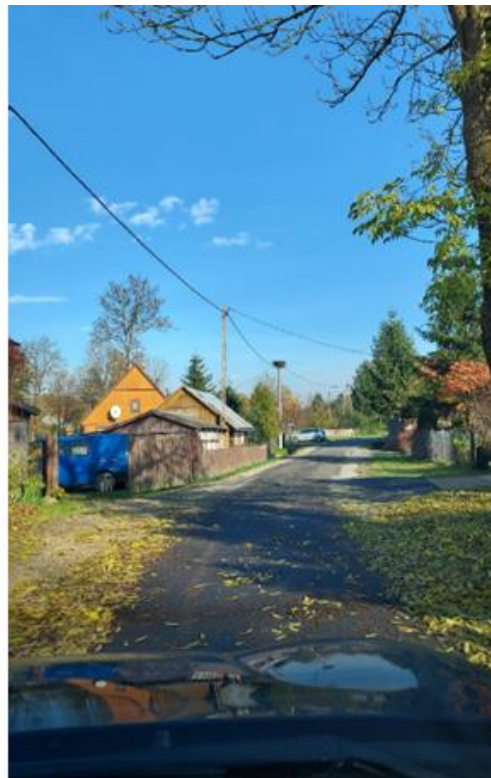

Przebudowa drogi dojazdowej z miejscowości Stoboje do drogi powiatowej nr 1144N.

Łączny koszt inwestycji to kwota 764.747,80 zł, w tym środki własne 29.010,60 zł, 200.000,00zł Rządowy Fundusz Inwestycji Lokalnych i 535.736,20 zł środki z Rządowego Funduszu Polski Ład. Również znaleźliśmy środki na realizację przebudowy odcinka łączącego miejsce zakończenia realizowanej inwestycji z drogą asfaltową przebudowaną kilka lat temu. Skutecznie przeprowadzone postępowanie przetargowe jak również wynegocjowanie dopłaty w wysokości 20 tys. zł od dzierżawcy gospodarstwa rolnego w Stobojach, pozwoliło nam zminimalizować koszty tej inwestycji, która kosztowała budżet gminy łącznie 108 900,76 zł.

Tak było



Tak jest:



Nowe elementy strefy aktywnego wypoczynku

- 1) W Piastowie wykonano chodnik prowadzący do świetlicy, odwodnienie, opaskę wokół budynku świetlicy i podstawę tarasu. Część prac mieszkańcy wykonali sami a za materiały i pracę sprzętu faktury opłaciła Gmina Milejewo – łączny koszt wyniósł 21.600,00 zł.



- 2) Ogrodniki wzbogaciły się o pergolę i nowe ogrodzenie w centrum wsi.
Łącznie na ten cel wydatkowano z budżetu gminy kwotę 41.701,00zł

Tak było



Tak jest



- 3) Również w ramach tego zadania były wydatkowane środki finansowe na rozbudowę placów zabaw w Kamienniku Wielkim, Pomorskiej Wsi i Zajączkowie. W tym paragrafie wydatkowaliśmy w 2022 roku 90.919,55 zł





Modernizacja i naprawy dróg gminnych

Oprócz wydatków na inwestycje drogowe realizowane w formie oddzielnych zadań, wykonywane były również prace na innych drogach w Gminie Milejewo, finansowane z budżetu gminy w ramach zadania Modernizacja cząstkowa dróg gminnych. Dzięki poniesionym wydatkom poprawiliśmy stan nawierzchni dróg w Jagodniku, Pomorskiej Wsi, Zajączkowie, Milejewie, Kamienniku Wielkim, Rychnowach i Majewie. Kwota wydatkowana w tym paragrafie budżetu wyniosła 168.447,25 zł.

Na bieżące naprawy dróg gminnych wydatkowano łączną kwotę 37.122,99 zł a remonty były prowadzone w: Majewie, Piastowie, Jagodniku, Kamienniku Wielkim, Milejewie, Ogrodnikach, Zajączkowie, Hucie Żuławskiej, Wilkowie, Pomorskiej Wsi i Rychnowach. Prace polegały na utwardzaniu i równywaniu nawierzchni, naprawach przepustów, odwadnianiu dróg.



Inwestycje w budynki oświatowe

Budynek Zespołu Szkolno – Przedszkolnego przy ul. Szkolnej 4 przeszedł modernizację oświetlenia. Wszystkie oprawy zostały wymienione na ledowe a zadanie pochłonęło kwotę 107.862,05 zł. Ponadto dokończono wymianę pokrycia dachowego wraz z obróbkami blacharskimi – koszt 75.326,64 zł.

W Pomorskiej Wsi w ramach funkcjonowania projektu realizowanego przez Towarzystwo Przyjaciół Dzieci Oddział w Elblągu w partnerstwie z Gminą Milejewo. Projekt pn. „Milejewskie Maluszkowo - wspieranie aktywizacji zawodowej w Gminie Milejewo” doposażono miejscowy plac zabaw o nowy zestaw zabawowy.



Rewitalizacja mini boiska w Jagodniku

W Jagodniku zrewitalizowane zostało mini boisko do piłki nożnej na kwotę 18.359,38, a prace polegały na zakupie i montażu piłkochwyków i nowych siatek na bramki.



Budowa mieszkań

W Olsztynku, wspólnie z 16 samorządami i KZN, Wójt Gminy Milejewo podpisał akt notarialny utworzenia Spółki Społeczna Inicjatywa Mieszkaniowa KZN - Warmia i Mazury. Spółka będzie się zajmowała budową mieszkań na terenie gmin członkowskich. Mieszkania będą budowane na wynajem z możliwością dojścia do wykupu na własność. Udział naszej gminy w wysokości 3 mln. zł pochodzi ze środków przyznanych nam z budżetu państwa z przeznaczeniem na ten cel. Gmina przekazała aportem do spółki grunty, na których będą budowane mieszkania.



Po wstępnych uzgodnieniach i wyborze najkorzystniejszego wariantu, w Milejewie ma być wybudowanych 48 lokali mieszkalnych, w tym dwa lokale dla osób z niepełnosprawnością. Lokale mają być 2 i 3 pokojowe i do każdego lokalu będzie przypisane miejsce parkingowe. Planowana jest budowa mieszkań, które będą spełniały wszelkie normy ochrony środowiska, w tym ekologiczne ogrzewanie, co z pewnością obniży bieżące koszty utrzymania lokali.

Jest to kolejna próba rozwiązania problemu braku mieszkań w naszej gminie.



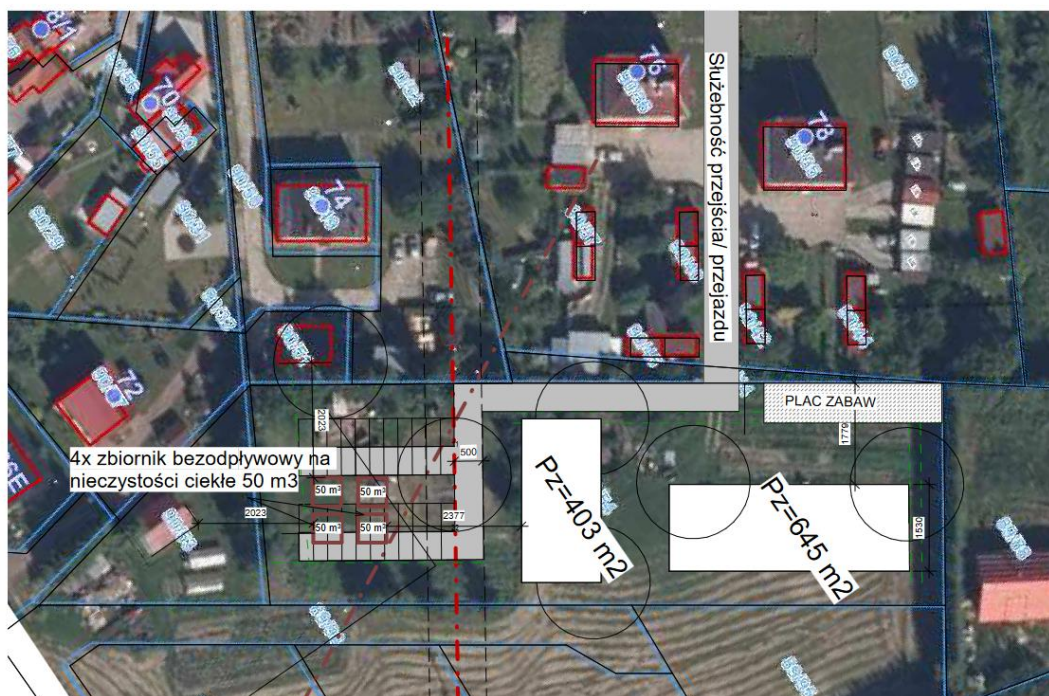

Milejewo, dz. nr 90/54 - analiza chłonności terenu - WARIANT A skala 1:500



Kolejna placówka w Centrum Aktywności Lokalnej Gminy Milejewo

Uruchomiona została kolejna placówka w ramach Centrum Aktywności Lokalnej Gminy Milejewo, w Pomorskiej Wsi. Tym razem swe podwoje otworzył Młodzieżowy Ośrodek Socjoterapii wraz ze szkołą podstawową. Obie instytucje prowadzone są przez Stowarzyszenie Inicjatyw Rodzinnych w Komorowie Żuławskim.



INFORMACJA O STANIE MIENIA KOMUNALNEGO

INFORMACJA O GRUNTACH

W roku 2022 w gminie Milejewo funkcjonowało 667 gospodarstw rolnych, w tym

Lp.	Powierzchnia gospodarstw	Ilość gospodarstw
1	1 - 2 ha	233
2	2,01-5 ha	158
3	5,01-7 ha	43
4	7,01-10 ha	63
5	10,01-15 ha	70
6	powyżej 15 ha	100

Powierzchnia gruntów stanowiących mienie komunalne położonych w granicach administracyjnych gminy Milejewo wg danych ewidencyjnych gruntów na dzień 31 grudnia 2022 roku wynosi 208,08 ha, co stanowi 2,18 % obszaru gminy Milejewo (9581 ha).

- 1) Struktura władania nieruchomości stanowiących własność gminy Milejewo przedstawia się następująco:

Wyszczególnienie	Pow. gruntów w ha na 31.12.2022 r.
gruntów ogółem	208,08
Grunty wchodzące w skład gminnego zasobu nieruchomości z wyłączeniem gruntów przekazanych w trwały zarząd	203,30
Grunty gminy przekazane w trwały zarząd	4,78
Grunty wchodzące w skład gminnego zasobu nieruchomości z wyłączeniem gruntów przekazanych w użytkowanie wieczyste	204,83
Grunty gminy przekazane w użytkowanie wieczyste	3,25
Grunty tworzące gminny zasób nieruchomości	200,05



Aktualny stan gruntów oddanych w użytkowanie wieczyste przedstawia poniższa tabela:

Grunty w użytkowaniu wieczystym	Pow. w ha	%
Osób fizycznych	1,42	44,00
Pozostałych osób	1,83	56,00
Razem	3,25	100,00

DANE O ZMIANACH W STANIE MIENIA KOMUNALNEGO W 2022r.

Podziały nieruchomości wchodzących do zasobu gminy.

Obręb	Stan dotychczasowy		Stan nowy		Uwagi
	Oznaczenie nieruchomości	Pow. działki w ha	Oznaczenie nieruchomości	Pow. działki w ha	
Piastowo	190/1	1,8065	190/10 190/11 190/12	0,0296 0,1337 1,6432	

Zbywanie nieruchomości z gminnego zasobu nieruchomości - w analizowanym okresie rozdysponowano trwale poprzez zbycie następujące nieruchomości:

Lp.	Położenie nieruchomości	Oznaczenie nieruchomości	Opis nieruchomości zgodnie z mpzp	Forma i tryb zbycia nieruchomości	Uzyskana cena w zł.
1	2	3	4	5	6
1	Kamiennik Wielki	dz. nr 120 o pow. 0,2738 ha	tereny ogrodów działkowych	Sprzedaż w drodze przetargu ustnego nieograniczonego	12.120,00
2	Kamiennik Wielki	dz. nr 121 o pow. 0,1079 ha	tereny zieleni naturalnej, oczyszczalnia	Sprzedaż w drodze przetargu ustnego nieograniczonego	15.150,00
Razem:					27.270,00



DANE O DOCHODACH UZYSKANYCH Z TYTUŁU WYKONYWANIA PRAW WŁASNOŚCI I INNYCH PRAW MAJĄTKOWYCH

Gmina Milejewo z tytułu wykonywania prawa własności i innych praw majątkowych w okresie rozliczeniowym uzyskała następujące dochody:

z tytułu sprzedaży:

Wyszczególnienie	Wykonanie w zł na dzień 31 grudnia 2022r.
Sprzedaż nieruchomości zabudowanych i niezabudowanych	29770,00
Wpływy z rat za nieruchomości sprzedane w latach ubiegłych	0,00
Razem:	29770,00
Wpływy ze sprzedaży składników majątkowych z lat ubiegłych	0,00
Ogółem:	29770,00

z tytułu opłat majątkowych:

Wyszczególnienie	Wykonanie w zł na dzień 31 grudnia 2022r.
Czynsze za lokale mieszkalne	12622,22
Czynsze za lokale użytkowe	42959,34
Opłaty roczne za użytkowanie wieczyste gruntów	10717,33
Dzierżawa gruntów	0,00
Razem:	66298,89

DODATKI MIESZKANIOWE

W 2022 roku wypłacono dodatki mieszkaniowe na łączną kwotę 42.290,00 zł, których beneficjentami było 19 gospodarstw. Podstawą ich przyznania była decyzja administracyjna.

MIESZKANIOWY ZASÓB GMINY MILEJEWO

Mieszkaniowy zasób Gminy Milejewo tworzą lokale będące jej własnością. Według stanu na 31 grudnia 2022 r. mieszkaniowy zasób gminy to 13 lokali o łącznej powierzchni użytkowej 537,19 m², w tym 5 lokali socjalnych o pow. 135,27 m².



Szczegółowe zestawienie lokali wchodzących w skład mieszkaniowego zasobu gminy :

Lokalizacja lokali	Lokale komunalne		Lokale socjalne		Ogółem wszystkie lokale	
	Ilość (szt.)	powierzchnia użytkowa (m2/)	Ilość (szt.)	powierzchnia użytkowa (m2/)	Ilość (szt.)	powierzchnia użytkowa (m2)
Budynki gminne	1	96,30	5	135,27	6	231,57
Budynki wspólnot	7	305,62	0	0,00	7	305,62
Ogółem	8	401,92	5	135,27	13	537,19

Mieszkaniowy zasób gminny to budynki wybudowane w okresie 1900-1972. W tym 3 budynki mają ponad 100 lat.

Położenie lokali mieszkalnych wchodzących w zasób mieszkaniowy gminy Milejewo

Lp.	Gmina	Miejscowość	Nr budynku/ nr lokalu	Pow. lokalu w m2	Uwagi
1	Milejewo	Jagodnik	23/1	19,40	lokale mieszkalne
2	Milejewo	Jagodnik	24	96,30	lokale mieszkalne
3	Milejewo	Jagodnik	25/2	37,00	lokale mieszkalne
4	Milejewo	Kamiennki Wielki	44/2	66,83	lokale mieszkalne
5	Milejewo	Kamiennki Wielki	23/2	54,50	lokale mieszkalne
6	Milejewo	Stoboje	8/3	55,99	lokale mieszkalne
7	Milejewo	Milejewo, ul. Pomorska	1/1	30,90	lokale socjalne
8	Milejewo	Milejewo, ul. Pomorska	1/2	19,00	lokale socjalne
9	Milejewo	Milejewo, ul. Pomorska	1/3	31,76	lokale socjalne
10	Milejewo	Milejewo, ul. Pomorska	1/4	33,55	lokale socjalne
11	Milejewo	Milejewo, ul. Pomorska	1/5	20,06	lokale socjalne
12	Milejewo	Milejewo, ul. Elbląska	26/2	24,00	lokale mieszkalne
13	Milejewo	Zalesie	16/5	47,90	lokale mieszkalne

Wszystkie lokale stanowiące mieszkaniowy zasób gminy podłączone są do sieci wodociągowej, 1 lokal przyłączony jest do sieci kanalizacji sanitarnej, a w 7 brak w.c. w budynku.



Struktura wiekowa budynków:

Rok budowy	Ilość budynków (szt.)	Adresy
1900	2	Jagodnik 24; Jagodnik 25/2
1905	1	Milejewo 2/2
1925	3	Jagodnik 23/1; Kamiennki Wielki 23/2; Stobje 8/3
1930	1	Milejewo, ul. Pomorska 1
1970	1	Kamiennik Wielki 44/2
1972	1	Zalesie 16/5

Wyposażenie lokali

Wyposażenie lokali	Ogółem w całym zasobie (szt.)	W budynkach gminnych (szt.)	W budynkach wspólnot (szt.)
w instalacja c.o. etażowe	3	0	3
w łazienkę	4	0	4
wc w mieszkaniu	5	0	5
w instalację wodociągową	13	8	5
w kanalizację zbiorczą	1	0	1

Stan techniczny mieszkaniowego zasobu gminy jest zróżnicowany i uzależniony od wieku budynków, przeprowadzanych niezbędnych remontów, wyposażenia oraz od stanu jego utrzymania. Ogólny stan techniczny budynków, z uwagi na ich wiek jest średni.

DZIAŁALNOŚĆ W ZAKRESIE ZBIOROWEGO ZAOPATRZENIA W WODĘ I ZBIOROWEGO ODPROWADZANIA ŚCIEKÓW

Działalność w zakresie zbiorowego zaopatrzenia w wodę i zbiorowego odprowadzania ścieków na terenie Gminy Milejewo sprawuje Elbląskie Przedsiębiorstwo Wodociągów i Kanalizacji Sp. z o. o. w Elblągu,

- 1) Długość istniejącej sieci kanalizacji sanitarnej - 11,2 km w miejscowościach: Kamiennik Wielki i Stobjach.
- 2) Sieci wodociągowe:
 - a. długość istniejącej sieci wodociągowej -56,24 km.



b. jedno ujęcie wody w miejscowości Zalesie, działka nr 71/4.

3) Informacja o aglomeracji:

- a. nazwa aglomeracji - Elbląg
- b. gmina wiodąca w aglomeracji – Elbląg
- c. gminy w aglomeracji: Gmina Miasto Elbląg, Gmina Elbląg, Gmina Milejewo.

PLAN ZAGOSPODAROWANIA PRZESTRZENNEGO

Gmina Milejewo posiadając 100% pokrycie swojej powierzchni obowiązującym Miejscowym Planem Zagospodarowania Przestrzennego (MPZP) należy do liderów w tej dziedzinie w skali kraju. Nieodpłatne uzyskiwanie informacji w tym zakresie przez każdego zainteresowanego umożliwia udostępnienie tekstów uchwał oraz rysunków planu miejscowego za pośrednictwem systemów teleinformatycznych poprzez gminny portal mapowy oraz stronę BIP (adres: https://mapa.inspire-hub.pl/#/gmina_milejewo i bip.milejewo.pl). W 2022 r. wpłynęło łącznie 110 wniosków o wydanie wypisu i wyciągu z MPZP. Jednocześnie nadzór nad przestrzeganiem prawa miejscowego w zakresie zagospodarowania przestrzennego realizowano między innymi poprzez opiniowanie i/lub uzgadnianie planowanych na obszarze gminy Milejewo inwestycji. W tym zakresie wydano stanowisko na temat 40 planowanych przedsięwzięć.

ZIMOWE TRZYMANIE DRÓG GMINNYCH

Na zimowe utrzymanie dróg gminnych, chodników i placów w roku 2022 wydatkowano łącznie: 150 645,90 zł.



OCHRONA ŚRODOWISKA

Uzyskano 4 zezwolenia ze Starostwa Powiatowego w Elblągu na wycinkę 7 suchych, obumarłych drzew gatunku dąb szypułkowy, świerk pospolity, kasztanowiec zwyczajny, klon pospolity rosnących na działkach gminnych, ze względu na realne zagrożenie dla bezpieczeństwa ludzi i mienia.

Na działkach gminnych posadzono sumarycznie 22 nowe drzewa gatunku lipa drobnolistna, dąb, jarzębina.

Obowiązek ponoszenia opłat za korzystanie ze środowiska wynikających z ustawy Prawo ochrony środowiska dotyczy tylko opłat za wprowadzanie gazów lub pyłów do powietrza oraz składowanie odpadów. Wysokość opłaty za prowadzenie pyłów i gazów do powietrza za rok 2022 wyniosła 4.216,00 zł.

GOSPODARKA ODPADAMI KOMUNALNYMI

Systemem gospodarowania odpadami komunalnymi objętych było 935 gospodarstw domowych. Według ewidencji osób zameldowanych na terenie Gminy Milejewo na dzień 31 grudnia 2022 roku liczba ta wynosi: 3252 mieszkańców.

Jak wynika ze złożonych przez mieszkańców gminy Milejewo oświadczeń w deklaracji o wysokości opłaty za gospodarowanie odpadami komunalnymi, systemem objętych było 2638 osób.

W wyniku postępowania przetargowego do obsługi zadania odbioru i przekazywania odpadów komunalnych na terenie gminy zadanie to realizował CLEANER Zakład Sprzątnięcia Sp. j., ul. Mazurska 10, 82-300 Elbląg, który odbierał odpady komunalne z nieruchomości z terenu gminy Milejewo i przekazywał je do Instalacji Przetwarzania Odpadów Komunalnych przy ul. Mazurskiej 42 w Elblągu.

Odpady selektywne odbierane są systemem workowym, natomiast popiół w metalowych pojemnikach, które dostarczyła mieszkańcom ww. firma.

Częstotliwość odbierania odpadów bezpośrednio z nieruchomości:

- 2) odpady zmieszane – raz na dwa tygodnie,
- 3) odpady segregowane (papier, tektura, tworzywa sztuczne, szkło) – raz na dwa tygodnie,
- 4) odpady wielkogabarytowe – dwa razy w roku,



- 5) popiół – raz na dwa tygodnie w okresie grzewczym od października do kwietnia, raz w miesiącu w okresie od maja do września,
- 6) odpady zielone ulegające biodegradacji – dwa razy w miesiącu w okresie od maja do października, raz w miesiącu w okresie od listopada do kwietnia.

Przeterminowane leki można umieszczać w specjalistycznych pojemnikach znajdujących się w aptece na terenie przychodni w Milejewie.

We wrześniu 2022 roku Gmina Milejewo podpisała aneks do umowy z Zakładem Utylizacji Odpadów w Elblągu na prowadzenie Punktu Selektywnej Zbiórki Odpadów Komunalnych dla mieszkańców Gminy. Od dnia podpisania ww. aneksu, mieszkańcy mogą nieodpłatnie oddawać do ZUO przy ul. Mazurskiej 42 meble, inne odpady wielkogabarytowe, odpady budowlane, rozbiórkowe stanowiące odpady komunalne oraz odpady niebezpieczne. Jednocześnie Punkt Gromadzenia Odpadów Niebezpiecznych, do którego można oddawać zużyty sprzęt elektroniczny oraz inne odpady niebezpieczne został przeniesiony z Kamiennika Wielkiego do Pomorskiej Wsi – dokładny adres: Pomorska Wieś 40.

W 2022 roku na terenie gminy Milejewo wytworzono 830,09 t odpadów komunalnych (dane wynikające z zestawienia Zakładu Utylizacji Odpadów w Elblągu). Ilość odpadów z podziałem na poszczególne frakcje kształtują się następująco:

- odpady zmieszane – 423,44 t
- papier i tektura – 12,18 t
- szkło – 70,08 t
- tworzywa sztuczne – 100,90 t
- metale – 18,39 t
- odpady wielkogabarytowe – 43,01 t
- odpady ulegające biodegradacji – 62,92 t
- popiół – 71,16 t
- zmieszane odpady z budowy – 27,94 t
- zużyte urządzenia elektryczne i elektroniczne – 0,86 t
- baterie – 0,003 t.



W 2022 roku łączna wartość opłaconych przez Gminę Milejewo faktur za wykonaną usługę przez firmę CLEANER Zakład sprzątnia Sp. j. w Elblągu na organizację selektywnej zbiórki odpadów komunalnych, odbiór odpadów od właścicieli nieruchomości, na których zamieszkują mieszkańcy i na zagospodarowanie zmieszanych odpadów komunalnych wyniosła: **641.810,32 zł**, w tym opłata za przyjęcie odpadów komunalnych do ZUO w Elblągu:

- **odpady selektywne – 88.434,57 zł**
- **odpady zmieszane – 163.183,20 zł.**

OCHRONA ZWIERZĄT

Rada gminy wypełniając obowiązek, o którym mowa w art. 11 ust. 1 ustawy z dnia 21 sierpnia 1997 r. o ochronie zwierząt, określiła, w drodze uchwały, program opieki nad zwierzętami bezdomnymi oraz zapobiegania bezdomności zwierząt. Priorytetowym celem programu jest zapewnienie opieki bezdomnym zwierzętom z terenu gminy Milejewo.

Zgodnie z umową z OTOZ Animals Schronisko dla Bezdomnych Zwierząt w Elblągu, przyjęto 14 bezdomnych psów z terenu gm. Milejewo. **Koszt realizacji umowy z OTOZ ANIMALS w 2022 roku wyniósł: 40.007,00 zł**

Kolejnym celem programu było zapewnienie opieki weterynaryjnej bezdomnym zwierzętom z terenu gminy Milejewo. Na podstawie regulaminu zamówień publicznych Gmina Milejewo podpisała umowę z Przychodnią Weterynaryjną AGRO JANÓW Sp. Z.o.o. z siedzibą w Elblągu przy Al. Grunwaldzkiej 108. **Koszt usług weterynaryjnych w 2022 roku wyniósł: 2.268,00 zł.**

Humanitarna pomoc chorym lub rannym ptakom, sarnom, zającom, jeżom oraz innym gatunkom zwierząt dzikich realizowana była na podstawie umowy z Fundacją Zwierzęta w potrzebie z siedzibą w Nowym Monasterzysku, której **koszt w 2022 roku wyniósł 614,40 zł.**

Opieka nad wolno żyjącymi kotami jest realizowana poprzez ustalenie miejsc, w tym obiektów budowlanych, w których przebywają koty wolno żyjące oraz zapewnienie ich dokarmiania oraz zapewnienie im wody pitnej w miejscach ich przebywania. Gmina Milejewo zakupiła karmę suchą dla kotów wolnożyjących, której **koszt wyniósł 119,86 zł.**



Podpisano 10 umów adopcyjnych, w tym 1 bezdomnego psa oraz 11 kotek i 8 kotów.

EDUKACJA

W 2022 r. edukacja funkcjonowała w formie Zespołu Szkolno - Przedszkolnego w Milejewie, tj. połączonej struktury obejmującej:

- Szkołę Podstawową im. Jana Pawła II w Milejewie;
- Przedszkole Samorządowe w Milejewie.

Szkoła Podstawowa im. Jana Pawła II w Milejewie

Szkoła Podstawowa jest szkołą publiczną, ogólnodostępną, która swoim obwodem obejmuje wszystkie miejscowości Gminy Milejewo. Szkoła od 1 września 2019r. funkcjonuje w dwóch budynkach – przy ul. Szkolnej 1 i 4.

W 2022r. działało w niej:

- do czerwca - 13 oddziałów, w tym 2 przedszkolne,
- od września – 14 oddziałów, w tym 2 przedszkolne.

Nie prowadzono oddziałów specjalnych ani integracyjnych. Żaden uczeń nie korzystał z nauczania indywidualnego. Nie wydano decyzji o realizacji obowiązku szkolnego poza szkołą. W oddziałach ogólnodostępnych było prowadzone kształcenie specjalne uczniów z orzeczeniami o takiej potrzebie.

- w roku szkolnym 2021/2022 - dla 8 uczniów,
- w roku szkolnym 2022/2023 - dla 7 uczniów.

Praca zdalna

Ze względu na pandemię Covid- 19 praca szkoły przez część roku 2022 była prowadzona zdalnie z wykorzystaniem metod i form kształcenia na odległość: zawieszono zajęcia stacjonarne od 02.01 do 07.01, a następnie w kl. V- VIII od 27.01 do 27.02



Nauczyciele, pracownicy administracji i obsługi szkoły w okresie zawieszenia zajęć pracowali stacjonarnie i zdalnie w systemie zmiennym.

Kształcenie uczniów z Ukrainy w związku z konfliktem zbrojnym

W roku szkolnym 2021/2022 przez okres od marca do czerwca w szkole uczyło się w oddziałach standardowych przejściowo 8 dzieci z Ukrainy, a od 1 września – 1 uczeń. Nie organizowano oddziałów przygotowawczych. Zapewniono w/w dzieciom zajęcia nauki języka polskiego dla cudzoziemców, zajęcia pomocy w nauce – dydaktyczno-wyrównawcze z j. polskiego, matematyki i języka angielskiego.

Oddziały i uczniowie

R.szk. 2019/2020		R.szk. 2020/2021		R. szk. 2021/2022		R. szk. 2022/2023	
Liczba oddziałów kl. I-VIII	Liczba uczniów kl. I-VIII	Liczba oddziałów w kl. I-VIII	Liczba uczniów w kl. I-VIII	Liczba oddziałów w kl. I-VIII	Liczba uczniów w kl. I-VIII	Liczba oddziałów w kl. I-VIII	Liczba uczniów w kl. I-VIII
11	214	11	210	11	205	12	203

W 2022r. u szkole w kl. I-VIII uczyło się 203 uczennic i uczniów.

Do jednego oddziału uczęszczało średnio:

- w r. szk. 2018/2019 - 17,53 uczennic i uczniów; najwięcej w kl. VII - 26, najmniej w kl. III- 13;
- w r. szk. 2019/2020 - 19,45 uczennic i uczniów; najwięcej w kl. VIII - 26, najmniej w kl. IV – 14;
- w r. szk. 2020/21 - 19,09 uczennic i uczniów; najwięcej w kl. VII - 26, najmniej w kl. V – 14;
- w r. szk. 2021/22b - 18,6 uczennic i uczniów; najwięcej w kl. V - 25, najmniej w kl. VI – 14 i kl. I- 13.



- w r. szk. 2022/23 - 16,9 uczennic i uczniów; najwięcej w kl. III - 25, najmniej w kl. Ib, IIb - po 12.

Zatrudnienie

W szkole w dniu rozpoczęcia r. szk. 2022/2023 zatrudniano 32 osoby personelu pedagogicznego (27 osób pełnozatrudnionych i 5 niepełnozatrudnionych).

Łącznie zatrudnienie w nauczycieli w Zespole Szkolno-Przedszkolnym : oddziałach przedszkolnych i szkole, a także przedszkolu: 35 osób.

Od 1 września 4 utworzono nowe stanowiska pedagogiczne w Zespole Szkolno-Przedszkolnym:

- pedagoga specjalnego (wymiar pensum dydaktycznego 10/22),
- psychologa (wymiar pensum dydaktycznego 10/22). Stanowisko psychologa pozostaje nieobsadzone ze względu na brak ofert specjalistów na rynku),
- 2 nauczycieli współorganizujących proces kształcenia w oddziałach z uczniami z niepełnosprawnościami (autyzm, w tym zespół Aspergera) – 2 etaty.

Nauczyciele Szkoły Podstawowej według stopni awansu zawodowego:

- 1 nauczyciel bez stopnia,
- 4 nauczycieli kontraktowych,
- 2 nauczycieli mianowanych
- 25 nauczycieli dyplomowanych.

Łącznie nauczyciele Zespołu Szkolno - Przedszkolnego według stopni awansu zawodowego:

- 1 nauczyciel bez stopnia,
- 4 nauczycieli kontraktowych,
- 2 nauczycieli mianowanych,
- 27 nauczycieli dyplomowanych.

W 2022r. 2 nauczycieli przebywało na urlopie dla poratowania zdrowia (jeden - od stycznia do czerwca, jeden - od września do grudnia).



Zatrudnienie pracowników administracji i obsługi szkoły do 31 sierpnia łącznie wynosiło 16 osób (w tym 15 etatów), licząc łącznie pracowników na urloпах rodzicielskich i zastępstwach).

W Zespole Szkolno-Przedszkolnym - od 1 września: 19 osób (18 etatów),

- zwiększenie o 1 etat pomocy nauczyciela w oddziale przedszkolnym (zastępstwo) w Przedszkolu samorządowym,

- zmniejszenie o etat pomocy nauczyciela w oddziale przedszkolnym w Szkole Podstawowej w Milejewie (w zw. z orzeczeniem o potrzebie kształcenia specjalnego).

Języki obce

W szkole odbywała się nauka 2 obowiązkowych języków obcych nowożytnych, tj. języka angielskiego i języka niemieckiego (jako drugiego). Języka angielskiego uczyli się wszyscy uczniowie i uczennice (203), zaś języka niemieckiego – 62 uczennice i uczniowie kl. VII i VIII. W szkole nie prowadzono nauki dodatkowych języków obcych nowożytnych.

Pomoc psychologiczno- pedagogiczna

W szkole funkcjonowały następujące formy zajęć specjalistycznych: rewalidacyjne, korekcyjno-kompensacyjne, logopedyczne, gimnastyki korekcyjnej, rozwijające uzdolnienia i zainteresowania, w tym z wykorzystaniem wyposażenia dydaktycznego z programu „Laboratoria Przyszłości” (stolarskie, robotyki, rękodzieła, medialne, kulinarne), dydaktyczno - wyrównawcze, dodatkowe zajęcia pomocy psychologiczno - pedagogicznej po pandemii, kształtowania kompetencji emocjonalno -społecznych, socjoterapeutyczne.

Absolwenci, egzaminy zewnętrzne, promocja

W 2022r. szkołę ukończyło 23 absolwentów. Promocja do następnej klasy wyniosła 99 %. Promocji do kolejnej klasy nie otrzymało 2 uczniów (1%)

Zdawalność egzaminów kończących szkoły: do egzaminu ósmoklasisty przystąpili wszyscy (100 % uczennic i uczniów).

Wyniki egzaminu : 5 stanin ze wszystkich przedmiotów egzaminacyjnych: j. polskiego, matematyki, j. angielskiego.



Dożywianie

Z posiłków w szkole korzystało 124 uczniów i przedszkolaków, w tym 20 posiłków dofinansowanych z GOPS-ów, a także ok. 50 przedszkolaków z Przedszkola Samorządowego w Milejewie.

Dowożenie uczniów do szkół, w tym niepełnosprawnych

175 uczennic i uczniów oraz dzieci sześciolletnich, co stanowi 86% wszystkich uczennic i uczniów, a także 8 dzieci pięcioletnich z Przedszkola Samorządowego w Milejewie, dojeżdżało do szkoły zorganizowanymi przez Gminę Milejewo środkami transportu publicznego lub prywatnego.

W roku 2022 zapewniono dowożenie do szkoły lub przedszkola 10 uczniom niepełnosprawnym, objętych kształceniem specjalnym na kwotę 103.598,80 zł, a rodzicom dwóch uczniów niepełnosprawnych zwracano koszty dowozu dzieci do placówek oświatowych na kwotę 8.835,12 zł zawierając stosowne umowy.

Działalność dydaktyczna, wychowawcza i opiekuńcza szkoły

Działalność dydaktyczna, wychowawcza i opiekuńcza szkoły była wspierana przez:

- pracę biblioteki szkolnej (w obu budynkach);
- pracę świetlicy (w obu budynkach) dla 203 uczniów i przedszkolaków);
- pracę pedagoga, pedagoga specjalnego, socjoterapeutę,
- realizację programów, współpracę z instytucjami, stowarzyszeniami, fundacjami.

Realizowane projekty edukacyjne i wychowawcze

- „Narodowy Program Rozwoju Czytelnictwa 2022 - środki finansowe na zakup nowości wydawniczych i wyposażenia biblioteki szkolnej oraz realizację działań promujących czytelnictwo wśród uczniów SP
- „Kryminalne zagadki Olsztyna” – program edukacji społeczno- prawnej dla uczniów kl. IV – VIII we współpracy z Uniwersytetem Warmińsko -



Mazurskim w Olsztynie (wydział Kryminologii i Kryminalistyki) oraz Sądem Rejonowym w Elblągu.

- „Umiem pływać” – program nauki i doskonalenia pływania dla uczniów klas I- III- we współpracy z Elbląskim Szkolnym Związkiem Sportowym – 2 edycje (wiosna- jesień) - łącznie 20 godzin zajęć na pływalni „Dolinka” w Elblągu - dofinansowanie z Ministerstwa Sportu i Turystyki.
- „Trzymaj formę”- program promocji zdrowego żywienia i zdrowego stylu życia - we współpracy z Powiatowym Inspektoratem Sanitarnym w Elblągu;
- „Bezpieczny powiat” – działania profilaktyczne i edukacyjne;
- „Program dla szkół” - program zapewniania spożycia mleka i produktów mlecznych w szkole oraz warzyw i owoców – dla uczniów klas I-V we współpracy z Agencją Rynku Rolnego;

Realizowane zadania infrastrukturalne

- Dokończenie pokrycia dachu na budynku szkolnym przy ul. Szkolnej 4.
- Odnowienie dwóch pomieszczeń i przystosowanie ich do potrzeb pracowni stolarskiej, kulinarnej

Współpraca z gminnymi instytucjami i zespołami

- Gminną Komisją Rozwiązywania Problemów Alkoholowych w realizacji profilaktyki uzależnień - szkolenia dla uczniów, warsztaty profilaktyczne, przedstawienia teatralne, konkursy;
- Zespołem Interdyscyplinarnym Gminy Milejewo– zakresie dotyczącym bezpieczeństwa naszych uczniów;
- Gminnym Ośrodkiem Pomocy Społecznej- w zakresie dożywiania uczniów i przedszkolaków;
- Biblioteką Publiczną Gminy Milejewo – w zakresie spotkań autorskich, wystaw, zajęć bibliotecznych, programu „Mała książka- wielki człowiek”;
- Przedszkolem Samorządowym w Milejewie – obsługa żywienia, ogrzewanie, udostępnianie szkolnego placu zabaw.



Wydatki Zespołu Szkolno-Przedszkolnego w Milejewie

Wydatki Zespołu Szkolno-Przedszkolnego w Milejewie ogółem w 2022r. wyniosły:
5 396 875,66zł, w tym SP – **5 000 764,97 zł**:

- wydatki na świetlicę szkolną- 279 667,64 zł;
- oddziały przedszkolne w szkole (3 etaty)- 330 321,04zł;
- wydatki na stołówkę szkolną (2 etaty) - 167 693,62 zł,
- wydatki na doskonalenie nauczycieli - 16 875,66zł
- wydatki na kształcenie specjalne uczniów klas I- VIII - 226 458,80zł

Oddziały przedszkolne w szkole

W 2022 r. funkcjonowały 2 oddziały ogólnodostępne, nie było oddziałów integracyjnych ani specjalnych. Prowadzono pracę z dzieckiem posiadającym i orzeczenie o potrzebie kształcenia specjalnego.

Dzienny czas pracy oddziałów: g.7.00- g. 14.00 (w tym zajęcia obowiązkowe w g. 8.00- 13.00).

W okresie pandemii Covid-19 wychowanie przedszkolne było realizowane stacjonarnie.

Do oddziałów przedszkolnych uczęszczało:

- 28 dzieci w roku szkolnym 2021/2022
- 27 dzieci w roku szkolnym 2022/2023.

Rok szkolny	Liczba dzieci	Rocznik	Liczba dziewczynek	Liczba chłopców
2022/2023	27	2016	12	13
		2015	1	1
2021/2022	28	2016	-	1
		2015	14	14
2020/2021	29	2015	2	1
		2014	12	10
		2013	1	3



2019/2020	28	2013	10	17
		2012	-	1
2018/2019	27	2011	1	-
		2012	9	16
		2013	1	-

Zatrudnienie

W oddziale przedszkolnym zatrudniano 5 nauczycieli, w tym katechetę i logopedę oraz nauczyciela języka angielskiego

Stopnie awansu zawodowego nauczycieli:

- Nauczyciele kontraktowi – 1
- Nauczyciele mianowani – 2
- Nauczyciele dyplomowani - 2

Zatrudnienie pracowników obsługi – 2 etaty (kuchnia - ze świadczeniami na rzecz przedszkola w kuchni). Zatrudnienie w ciągu roku uległo zmniejszeniu o 1 etat – pomoc nauczyciela (orzeczenie).

Nauczaniem językiem jest język angielski.

Pomoc psychologiczno- pedagogiczna obejmowała zajęcia terapii pedagogicznej, logopedycznej, zajęcia rewalidacyjne, rozwijające uzdolnienia i predyspozycje.

W 2022r. prowadzenie oddziałów przedszkolnych w szkole wraz z obsługą gospodarczą Przedszkola Samorządowego w Milejewie (m.in. żywienie, ogrzewanie) kosztowało **396 110,69 zł**, w tym **65 789,65 zł** to koszty **kształcenia specjalnego**.

PRZEDSZKOLE SAMORZĄDOWE W MILEJEWIE

W 2022 r. funkcjonowały 2 oddziały ogólnodostępne:

- dla 3-4- latków i 4-5- latków, nie było oddziałów integracyjnych ani specjalnych.

Nie prowadzono kształcenia specjalnego.



Dzienny czas pracy przedszkola: od godziny 6.30 do g. 16.00:

- grupa I od godziny 6.30 –do 16.00,
- grupa II od godziny 8.00 do 14.30.

Liczba miejsc w oddziałach: 50, liczba dzieci uczęszczających – 49.

Rok szkolny	Rocznik	Liczba dzieci	Liczba dziewczynek	Liczba chłopców
2022/2023	2017	19	8	11
	2018	14	7	7
	2019	11	9	2
	2020	3	1	2
2021/2022	2016	20	9	11
	2017	15	7	8
	2018	13	7	6

Nauczonym językiem jest język angielski.

Pomoc psychologiczno- pedagogiczna obejmuje zajęcia terapii pedagogicznej, logopedycznej, rozwijające.

Przedszkole korzysta z bazy własnej i szkolnej: sali zabaw i placu zabaw z projektów ”Radosna szkoła”, stołówki oraz kuchni.

Dzieci pięcioletnie, których odległość do przedszkola przekracza 3 km, korzystały z dowożenia do przedszkola (łącznie 8 dzieci).

Zatrudnienie

Zatrudniano 4 nauczycieli – w następujących stopniach awansu zawodowego nauczycieli:

- Nauczyciele kontraktowi – 1
- Nauczyciele mianowani – 1



- Nauczyciele dyplomowani - 2

Zatrudnienie pracowników obsługi w ciągu roku– 2 etaty (woźny oddziałowy).

W 2022 r. Koszt prowadzenia oddziałów przedszkolnych w Przedszkolu Samorządowym w Milejewie (bez obsługi gospodarczej- m.in. żywienie, ogrzewanie) wynosiło **400 867,39 zł.**

Dofinansowanie dla pracodawców kosztów kształcenia młodocianych pracowników

Zgodnie z art. 122 ustawy z dnia 14 grudnia 2016 Prawo oświatowe, Gmina Milejewo realizuje zadanie polegające na dofinansowaniu pracodawcom kosztów kształcenia młodocianych pracowników. Pracodawca, który zawarł umowę z pracownikiem młodocianym w celu przygotowania zawodowego, otrzymuje dofinansowanie kosztów kształcenia pracownika młodocianego. Dofinansowanie przyznaje Wójt właściwy ze względu na miejsce zamieszkania młodocianego. Środki pozyskiwane są z Funduszu Pracy za pośrednictwem Wojewody. W okresie objętym sprawozdaniem dofinansowanie otrzymało ośmiu pracodawców, którzy wyszkolili dziewięciu uczniów praktycznej nauki zawodu. Kwota dofinansowania wyniosła 69.512,67 zł.

Rządowy program pomocy uczniom na zakup podręczników, materiałów edukacyjnych i ćwiczeniowych

W roku 2022 Gmina Milejewo realizowała zakup podręczników, materiałów edukacyjnych i ćwiczeniowych w ramach Rządowego programu pomocy uczniom na kwotę 21.318,85 zł. Dotacją na ten cel objęto 204 uczniów Szkoły Podstawowej.

Nagrody Wójta Gminy Milejewo za wyniki w nauce i osiągnięcia sportowe

Jak co roku Wójt Gminy Milejewo przyznał stypendia motywacyjne za wyniki w nauce i osiągnięcia sportowe.

W roku 2023 stypendia motywacyjne za wyniki w nauce i osiągnięcia sportowe otrzymało 70 uczennic i uczniów.

W zależności od osiągniętej średniej ocen można było otrzymać stypendium w kwocie od 150 do 240 zł, a za osiągnięcia sportowe do 80 zł.

Z budżetu gminy na stypendia motywacyjne za wyniki w nauce i osiągnięcia sportowe wydatkowano łącznie kwotę 12.375,00 zł.





Bezpieczna droga do szkoły

Rozpoczęcie roku szkolnego stało się dobrą okazją do wręczenia przedszkolakom i uczniom elementów odblaskowych, które poprawią bezpieczeństwo w drodze do i ze szkoły.

Żeby się tak stało, musi być spełniony jeden podstawowy warunek – elementy odblaskowe muszą być noszone. Wszyscy uczniowie otrzymali odblaskowe opaski oraz zawieszki.



REALIZACJA PROJEKTU „WSPARCIE DZIECI Z RODZIN PEGEEROWSKICH W ROZWOJU CYFROWYM – GRANTY PPGR”

Gmina Milejewo realizowała projekt grantowy w ramach Programu Operacyjnego Polska Cyfrowa na lata 2014-2020 Osi Priorytetowej V Rozwój cyfrowy JST oraz wzmocnienie cyfrowej odporności na zagrożenie REACT-EU, dofinansowany z Funduszy Europejskich pod nazwą „Wsparcie dzieci z rodzin pegeerowskich w rozwoju cyfrowym – Granty PPGR”.

Celem projektu było wsparcie rodzin popegeerowskich z dziećmi w zakresie dostępu do sprzętu komputerowego oraz dostępu do internetu. W ramach projektu komputery



typu laptop otrzymało 80 dzieci z rodzin zamieszkałych na terenie Gminy Milejewo. Łączny koszt zadania wyniósł 227.960,00 zł.



ORGANIZACJE POZARZĄDOWE

Roczny program współpracy Gminy Milejewo z organizacjami pozarządowymi oraz podmiotami o których mowa w art. 3 ust. 3 ustawy o działalności pożytku publicznego i o wolontariacie na 2022 rok.

Program regulujący zasady powyższej współpracy przyjęty został, po wcześniejszych konsultacjach z organizacjami pozarządowymi oraz podmiotami pożytku publicznego, Uchwałą Nr XXV/177/2021 Rady Gminy Milejewo z dnia 16 grudnia 2021r. w sprawie uchwalenia Roczno programu współpracy Gminy Milejewo z organizacjami pozarządowymi oraz podmiotami o których mowa w art. 3 ust. 3 ustawy z dnia 24 kwietnia 2003r. o działalności pożytku publicznego i o wolontariacie na 2022 rok. Program określał zasady, zakres i formy współpracy Gminy Milejewo z organizacjami pozarządowymi w prowadzeniu działalności w sferze zadań publicznych o których mowa w art. 4 ust.1 ustawy z dnia 24 kwietnia 2003r. o działalności pożytku publicznego i o wolontariacie. **Celem głównym** programu było budowanie partnerstwa pomiędzy gminą i organizacjami, służącego zaspokajaniu potrzeb mieszkańców gminy oraz wzmacnianiu roli aktywności obywatelskiej w rozwiązywaniu problemów lokalnych. **Celami szczegółowymi** programu było:

- umacnianie lokalnych działań oraz stworzenie warunków dla zwiększenia aktywności społecznej;
- zwiększenie udziału mieszkańców w rozwiązywaniu lokalnych problemów;
- integracja mieszkańców oraz lokalnych organizacji;
- określenie czytelnych zasad wspierania przez gminę działań organizacji pozarządowych, podmiotów prowadzących działalność pożytku publicznego.

Współpraca gminy z organizacjami pozarządowymi odbywała się na zasadach: pomocniczości, suwerenności partnerstwa, efektywności, uczciwej konkurencji i jawności. Obszar współpracy Gminy Milejewo z organizacjami obejmował sferę zadań publicznych, o których mowa w art. 4 ust. 1 ustawy z dnia 24 kwietnia 2003 r. o działalności pożytku publicznego i o wolontariacie w szczególności:

- podtrzymywania i upowszechniania tradycji narodowej, pielęgnowania polskości oraz rozwoju świadomości narodowej, obywatelskiej i kulturowej;
- ochrony i promocji zdrowia;



- kultury, sztuki, ochrony dóbr kultury i dziedzictwa narodowego;
- wspierania i upowszechniania kultury fizycznej;
- przeciwdziałania uzależnieniom i patologiom społecznym;
- działalności na rzecz osób w wieku emerytalnym;
- działalności wspomagającej rozwój wspólnot i społeczności lokalnych;
- działalność na rzecz integracji europejskiej oraz rozwijania kontaktów i współpracy między społeczeństwami.

Współpraca Gminy z organizacjami odbywała się w następujących formach:

- zlecenia realizacji zadań publicznych w trybie otwartego konkursu ofert na zasadach określonych w ustawie, które mogą mieć formy:
 - powierzenia wykonywania zadań publicznych, wraz z udzieleniem dotacji na finansowanie ich realizacji,
 - wspierania takich zadań, wraz z udzieleniem dotacji na dofinansowanie ich realizacji;
- zlecenia organizacjom realizacji zadań publicznych w trybie art. 19 a ustawy;
- wzajemnego informowania i konsultowania planowanych kierunków działań;
- konsultowania z organizacjami projektów aktów normatywnych w dziedzinach dotyczących działalności statutowej tych organizacji;
- udostępniania lokali na spotkania;
- pomocy w nawiązywaniu kontaktów krajowych i międzynarodowych;
- realizacji wspólnych projektów i inicjatyw na rzecz społeczności lokalnej;
- tworzenia wspólnych zespołów i komisji o charakterze doradczym i konsultacyjnym.

Do priorytetowych zadań publicznych Gminy Milejewo w zakresie współpracy w 2022r. należały zadania w zakresie:

- wspierania i upowszechniania kultury fizycznej;
- działalności wspomagającej rozwój wspólnot i społeczności lokalnych.

Łączna wysokość środków zaplanowanych na realizację zadań publicznych w 2022 roku wyniosła ogółem 50.000,00 zł. W wyniku przeprowadzonego otwartego konkursu ofert na realizację zadań publicznych z zakresu działalności wspomagającej



rozwój wspólnot i społeczności lokalnych Wójt Gminy Milejewo zawarł z organizacjami umowy przyznające dofinansowanie na realizację 7 projektów w wysokości łącznej 22 470,50 zł. Dofinansowanie otrzymały następujące organizacje:

- Stowarzyszenie Przyjaciół Wsi Zalesie „Zalesianka” na zadanie „Poprawa estetyki Wioski Smerfów” - 3 300,00 zł ;
- Stowarzyszenie „Można więcej” na zadanie „ Wielkanocne zwyczaje, baranki, pisanki i inne niespodzianki 2022” - 1 700,00 zł;
- Stowarzyszenie „Nasz Wieś Piastowo” na zadanie „Festyn Rekreacyjny – PIASTOWIADA 2022” - 4 615,00 zł;
- Stowarzyszenie „Można więcej” na zadanie „Społeczność lokalna zgrana – altana wybudowana” - 7 450,00 zł ;
- Stowarzyszenie Przyjaciół Wsi Zalesie „Zalesianka” na zadanie „Na ludowo” - 3 300,00 zł;
- Stowarzyszenie Rychnowy na zadanie „Nasza wieś nasza sprawa” - 1 361,50 zł ;
- Stowarzyszenie „Nasz Wieś Piastowo” na zadanie „X Rodzinny Rajd Rowerowy – Piastowo 2022” - 744,00 zł.

Sprawozdania z wykonanych zadań publicznych wszystkie ww. stowarzyszenia złożyły w Urzędzie Gminy Milejewo z zachowaniem terminów. Zatem zarówno cel główny, jak i cele szczegółowe programu współpracy zostały zrealizowane.

W Hucie Żuławskiej ruszył projekt zadania publicznego 2022 z zakresu działalności wspomagającej rozwój wspólnot i społeczności lokalnej pt., „Społeczność lokalna zgrana -Altana wybudowana ” pod patronatem i przy finansowaniu zadania Urzędu Gminy Milejewo.



BIBLIOTEKA

W Gminie w 2022 roku funkcjonowała jedna Gminna Biblioteka Publiczna oraz punkty biblioteczne, których działanie w danym roku uzależnione jest od otwarcia świetlic wiejskich.

Istniał także samoobsługowy punkt biblioteczny w postaci skrzyni na książki wraz

z ławeczką do siedzenia. Punkt ulokowany jest przy Kościele w Milejewie. W okresie jesienno – zimowym zaś znajduje się on we wnętrzu Kościoła. Dzięki temu dostęp do literatury możliwy jest 24 godziny przez 7 dni w tygodniu

Księgozbiór liczy sobie około 10 000 samych nowych woluminów, zaś regularnie wypożyczających osób było 607 (wzrost w porównaniu do roku 2021) z czego, aż 308 osób (wzrost w porównaniu do roku 2021) , to dzieci w wieku przedszkolnym. Widać więc pozytywne efekty przystąpienia biblioteki do projektu: Mała książka – wielki człowiek, w którym corocznie biorą udział wszystkie klasy zerowe i przedszkolaki w Gminie. Otrzymują one wyprawki książkowe wraz z gadżetami.

Wypożyczono 3962 książki.

W bibliotece w roku 2022 zatrudniony był jeden pracownik.

Biblioteka wdrażała nieustannie rekomendowany przez Ministerstwo Kultury i Dziedzictwa Narodowego system biblioteczny Mak+, dzięki czemu jej Użytkownicy mogli, korzystając z katalogu on-line, zdalnie rezerwować książki oraz przedłużać termin ich zwrotu.

W roku 2022 zakupiono 174 książki i wprowadzono do księgozbioru dziesiątki darów książkowych. Zakupy realizowane są według tzw. skrzynki życzeń.

Na prowadzenie biblioteki i realizację jej zadań statutowych wydano około 115 000 zł. Wszystkie środki były środkami własnymi i pochodziły od Organizatora, tj. Urzędu Gminy Milejewie.

Wydatki biblioteki w przeliczeniu na Użytkownika ukształtowały się na poziomie 182 zł rocznie, tj. około 15 zł miesięcznie.

Około 20 procent mieszkańców Gminy korzysta regularnie z naszej Biblioteki.

W roku 2022 – wzorem lat poprzednich - biblioteka przeprowadziła lekcje biblioteczne.



Liczba zbiorów bibliotecznych w przeliczeniu na 1000 mieszkańców wyniosła 4767. Liczba zakupionych książek w przeliczeniu na 1000 mieszkańców, to 53.

Biblioteka regularnie prowadziła na platformie YouTube swój program informacyjny BiblioInfo.

Biblioteka we współpracy z Zespołem Szkół w Milejewie w roku 2022 przeprowadziła trzy, następujące spotkania autorskie dla dzieci i młodzieży:

- Dlaczego warto czytać książki?
- Spotkanie z Panem Poetą
- Spotkanie z Vincentem van Wanem

Biblioteka – jako jedna z nielicznych w kraju, a pierwsza w województwie – wprowadziła swoją własną aplikację na smartfony, aby Użytkownicy otrzymywali najświeższe informacje wprost na pulpity swoich telefonów.

Dla osób nieczyfryzowanych – dzięki współpracy z biblioteką parafialną – biblioteczne informacje są przekazywane na Mszach i w biuletynach parafialnych.

W Milejewie w sklepie spożywczym Lewiatan działała nieprzerwanie wrzutnia książek.

Wszystkie usługi biblioteczne w roku 2022 były świadczone nieodpłatnie.

DZIAŁALNOŚĆ GOSPODARCZA

W 2022 r. w Urzędzie Gminy działalność gospodarczą założyło 6 podmiotów gospodarczych, zawiesiło 8 przedsiębiorców, 3 osób wznowiło działalność. Zmiany w działalności gospodarczej dokonano dla 22 podmiotów gospodarczych, 8 przedsiębiorców działalność wyrejestrowało. Najczęściej wiodącym przedmiotem wykonywania działalności były usługi budowlane, transport drogowy, naprawa pojazdów samochodowych oraz usługi instalacji wodno-kanalizacyjnych.



PRZECIWDZIAŁANIE ALKOHOLIZMOWI I NARKOMANII

W 2022r. realizowane były następujące programy zdrowotne:

- Strategia Rozwiązywania Problemów Społecznych Gminy Milejewo na lata 2016-2025 przyjęta uchwałą Nr XII/64/2015 Rady Gminy Milejewo dnia 29 grudnia 2015r.
- Gminny Program Profilaktyki i Rozwiązywania Problemów Alkoholowych oraz Przeciwdziałania Narkomanii przyjęty uchwałą Nr XV/176/2021 Rady Gminy Milejewo dnia 16 grudnia 2021r.

Na realizację gminnych programów profilaktycznych w 2022r. wydatkowano środki finansowe pochodzące z opłat za korzystanie z zezwoleń na sprzedaż napojów alkoholowych w wysokości 36 620,72 zł.

Zarządzeniem Wójta Gminy Milejewo Nr 76/2017 dnia 27 listopada 2017r. została powołana Gminna Komisja Rozwiązywania Problemów Alkoholowych, oraz Zarządzeniem Wójta Gminy Milejewo Nr 46/22 z dnia 22 kwietnia 2022r. w sprawie zmian w składzie osobowym Gminnej Komisji Rozwiązywania problemów Alkoholowych, która działała w oparciu o ustawę o wychowaniu w trzeźwości i przeciwdziałaniu alkoholizmowi oraz przeciwdziałaniu narkomanii realizując zadania przyjęte w gminnym programie profilaktyki i rozwiązywania problemów alkoholowych oraz przeciwdziałania narkomanii na 2022 r. Gminna Komisja Rozwiązywania Problemów Alkoholowych wydawała postanowienia dla przedsiębiorców w zakresie opiniowania wniosków o wydanie zezwoleń na sprzedaż i podawanie napojów alkoholowych. Rozpatrywała wnioski i podejmowała działania do osób, co do których zaistniało podejrzenie nadużywania alkoholu.



POMOC SPOŁECZNA

Gminny Ośrodek Pomocy Społecznej w Milejewie w roku 2021 realizował na terenie Gminy Milejewo zadania własne gminy i zadania zlecone z zakresu administracji rządowej wynikające w szczególności z ustawy z dnia 12 marca 2004r. o pomocy społecznej, ustawy z dnia 29 lipca 2005r. o przeciwdziałaniu przemocy w rodzinie, ustawy z dnia 28 listopada 2003r. o świadczeniach rodzinnych, ustawy z dnia 7 września 2007r. o pomocy osobom uprawnionym do alimentów, ustawy z dnia 7 września 1991r. o systemie oświaty, ustawy z dnia 9 czerwca 2011r. o wspieraniu rodziny i systemie pieczy zastępczej, ustawy z dnia 4 kwietnia 2014r. o ustaleniu i wypłacie zasiłków dla opiekunów, ustawy z dnia 5 grudnia 2014r. o Karcie Dużej Rodziny, ustawy z dnia 11 lutego 2016r. o pomocy państwa w wychowywaniu dzieci.

STRUKTURA ORGANIZACYJNA OŚRODKA

- Stan na dzień 31.12.2022r.

Kierownik – 1 etat

Dział świadczeń rodzinnych:

- inspektor do spraw świadczeń rodzinnych i funduszu alimentacyjnego – 1 etat
- podinspektor do spraw świadczeń wychowawczych (do 28.02.2022)

Dział Pomocy Środowiskowej:

- Specjalista pracy socjalnej (2 etaty)
- Aspirant pracy socjalnej od 01.03.2022r do 30.06.2022r)
- Pracownik socjalny (od 01.07.202r)
- Asystent rodziny - 1 etat
- Opiekun osób starszych – 1 etat

Dział Finansowo – Księgowy

- Główny księgowy - 0,5 etatu

Warsztat Terapii Zajęciowej:

Ilość etatów zgodnie z umową- 8,5 etatu:

- Kierownik
- Instruktor-5 etatów
- Księgowa- 0,5 etatu



- St. Inspektor ds. administracyjno- kadrowych- 0,5 etatu
- Kierowca- 1 etat
- Psycholog-0,5 etatu

W celu zapewnienia odpowiedniej jakości i prawidłowej realizacji zadań, pracownicy jednostki brali udział w szkoleniach i doształcaniu.

REALIZACJA BUDŻETU

Zadania realizowane przez Ośrodek po stronie wydatków stanowiły kwotę 7.420.993,06zł, w tym dotacja budżetu państwa 6.543.642,62zł.

Udział procentowy finansowania Ośrodka Pomocy Społecznej w roku 2022 wyniósł 11,82%, natomiast 88,18% stanowiły środki z budżetu państwa.

Strukturę wydatków Ośrodka w roku 2022 w podziale na rozdziały przedstawia niżej zamieszczona tabela.

Rozdział zgodnie z klasyfikacją budżetową	Środki własne gminy	Dotacje z budżetu państwa
85202 Domy pomocy społecznej	13102,52	0,00
85213 Składki na ubezpieczenia zdrowotne opłacane za osoby pobierające niektóre świadczenia z pomocy społecznej, niektóre świadczenia rodzinne oraz osoby uczestniczące w zajęciach w centrum integracji społecznej	0,00	8864,12
85214 Zasiłki okresowe, celowe i pomoc w naturze oraz składki na ubezpieczenie emerytalne i rentowe	105635,73	65345,19
85216 Zasiłki stałe	0,00	101338,13
85219 Ośrodki pomocy społecznej	418,080,31	128322,71
85228 Usługi opiekuńcze i specjalistyczne usługi opiekuńcze	76769,23	0,00
85230 Pomoc w zakresie dożywiania	16000,00	64000,00
85231 Pomoc dla cudzoziemców	0,00	155646,94



85295 Pozostała działalność	8173,74	329539,09
85395 Pozostała działalność w zakresie polityki społecznej	0,00	2602438,88
85415 Pomoc materialna dla uczniów o charakterze socjalnym	5796,00	23184,00
85495 Pozostała działalność – pomoc obywatelom Ukrainy	0,00	960,00
85501 Świadczenia wychowawcze	13425,43	1491286,74
85502 Świadczenia rodzinne, świadczenia z funduszu alimentacyjnego oraz składki na ubezpieczenia emerytalne i rentowe z ubezpieczenia społecznego	39983,02	1546614,53
85503 Karta Dużej Rodziny	0,00	467,00
85504 Wspieranie rodziny	72784,16	715,86
85508 Rodziny zastępcze	104400,30	0,00
85513 Składni na ubezpieczenia zdrowotne opłacane za osoby pobierające niektóre świadczenia rodzinne, zgodnie z przepisami ustawy o świadczeniach rodzinnych oraz za osoby pobierające zasiłki dla opiekunów, zgodnie z przepisami ustawy z 4 kwietnia 2014r. o ustaleniu i wypłacie zasiłków dla opiekunów	0,00	24919,43
85595 Pozostała działalność	3200,00	0,00
Łącznie	877350,44	6543642,62

W roku 2022 Gminny Ośrodek Pomocy Społecznej w Milejewie udzielił wsparcia 102 rodzinom, zaś liczba osób w tych rodzinach wynosiła 234.

Gminę Milejewo według stanu na dzień 31.12.2021r. zamieszkuje 3252 osób. Z dokonanej analizy wynika, że 5,07% ogółu mieszkańców zostało objętych pomocą.

Głównym powodem trudnej sytuacji życiowej rodzin było ubóstwo i bezrobocie. Kolejnymi najczęściej występującymi powodami udzielania pomocy społecznej była niepełnosprawność. Pozostałą strukturę trudnej sytuacji życiowej i powody przyznawania pomocy społecznej przedstawia tabela.



Powody przyznawania świadczeń mogą współwystępować ze sobą, wobec czego nie są sumowane.

Powód trudnej sytuacji życiowej	Liczba rodzin	Liczba osób w rodzinach
Ubóstwo	26	52
Bezdomność	7	7
Potrzeba ochrony macierzyństwa	4	18
w tym: wielodzietność	3	17
Bezrobocie	48	124
Niepelnosprawność	30	63
Długotrwała i ciężka choroba	9	22
Sieroctwo	0	0
Narkomania	0	0
Bezradność w sprawach opiekuńczo-wychowawczych i prowadzeniu gospodarstwa domowego	15	52
w tym: rodziny niepełne	11	33
rodziny wielodzietne	3	18
Przemoc w rodzinie	0	0
Alkoholizm	7	8
Trudności w przystosowaniu do życia po opuszczeniu zakładu karnego	1	1
Zdarzenie losowe	0	0

Źródło: Dane własne

Kolejna tabela przedstawia typy rodzin korzystających z pomocy społecznej.

Typy rodzin objętych pomocą społeczną	Liczba rodzin	Liczba osób w rodzinie
Rodziny ogółem	102	234
O liczbie osób w rodzinie	1	44
	2	42



	3	16	48
	4	10	40
	5	6	30
	6 i więcej	5	30
Rodziny z dziećmi ogółem		32	119
O liczbie dzieci	1	15	37
	2	9	37
	3	4	20
	4	2	12
	5	0	0
	6 i więcej	0	0
Rodziny niepełne ogółem		14	41
	1	10	22
	2	1	3
	3	1	4
	4 i więcej	2	12
Rodziny emerytów i rencistów ogółem		9	19
O liczbie osób w rodzinie	1	3	3
	2	3	6
	3	2	6
	4 i więcej	1	4

ZASIŁKI I POMOC W NATURZE

Zasilek stały przysługuje:

- pełnoletniej osobie samotnie gospodarującej, niezdolnej do pracy z powodu wieku lub całkowicie niezdolnej do pracy, jeżeli jej dochód jest niższy od kryterium dochodowego osoby samotnie gospodarującej;
- pełnoletniej osoby pozostającej w rodzinie, niezdolnej do pracy z powodu wieku lub całkowicie niezdolnej do pracy, jeżeli jej dochód, jak również dochód na osobę w rodzinie są niższe od kryterium dochodowego na osobę w rodzinie.



Wskazanim świadczeniem objęto 15 osób, w tym 15 osób samotnie gospodarujących. Na realizację wskazanego świadczenia wydatkowano 101.338,13zł.

Zasiłek okresowy przysługuje w szczególności ze względu na długotrwałą chorobę, niepełnosprawność, bezrobocie, możliwość otrzymania lub nabycia uprawnień do świadczeń z innych systemów zabezpieczenia społecznego:

- 1) osobie samotnie gospodarującej, której dochód jest niższy od kryterium dochodowego osoby samotnie gospodarującej;
- 2) rodzinie, której dochód jest niższy od kryterium dochodowego rodziny.

W jednej rodzinie może wystąpić kilka powodów korzystania ze świadczenia w formie zasiłku okresowego, jednak wybrany jest problem główny, wiodący.

W roku sprawozdawczym świadczeniem objęto 24 rodziny (liczba osób w rodzinie 55, na kwotę 65345,19 zł, w tym z tytułu:

- bezrobocia – 24 rodziny na kwotę 64488,19zł;
- niepełnosprawności – 1 rodzina na kwotę 857,00 zł;

Zasiłek celowy i specjalny zasiłek celowy.

W celu zaspokojenia niezbędnej potrzeby bytowej może być przyznany zasiłek celowy. Świadczenie przyznawane jest w szczególności na pokrycie części lub całości kosztów zakupu żywności, leków i leczenia, opału, odzieży, niezbędnych przedmiotów użytku domowego, drobnych remontów i napraw w mieszkaniu, a także kosztów pogrzebu.

W szczególnie uzasadnionych przypadkach osobie albo rodzinie o dochodach przekraczających kryterium dochodowe może być przyznany specjalny zasiłek celowy w wysokości nieprzekraczającej odpowiednio kryterium dochodowego osoby samotnie gospodarującej lub rodziny.

Zasiłek celowy i specjalny zasiłek celowy przyznano 7 rodzinom i w tym celu wydatkowano kwotę 2350,00zł.

Schronienie.

Osoba lub rodzina ma prawo do schronienia jeżeli jest tego pozbawiona. Udzielenie schronienia następuje przez przyznanie tymczasowego miejsca w noclegowni schronisku dla osób bezdomnych albo schronisku dla osób bezdomnych z usługami opiekuńczymi.



Schronienie zapewniono 7 osobom bezdomnym. W wyniku powyższego zadania wydatkowano kwotę 105635,73 zł

Pogrzeb

W roku 2022 nie sprawowano pogrzebu dla osób, które nie miały bliskiej rodziny uprawnionej do zasiłku pogrzebowego z Zakładu Ubezpieczeń Społecznych. Nie poniesiono z tego tytułu żadnych kosztów.

USŁUGI OPIEKUŃCZE

Osobom, które ze względu na wiek, chorobę lub niepełnosprawność wymagają częściowej opieki i pomocy w zaspokajaniu niezbędnych potrzeb życiowych, mogą być przyznane usługi opiekuńcze. W roku sprawozdawczym opieką objęto 6 osób.

Osoby wymagające usług opiekuńczych ponoszą częściową odpłatność za przyznane świadczenie. Koszt realizacji usług opiekuńczych wyniósł 68 528,00 zł.

Usługi opiekuńcze realizowane były poprzez:

- 1 opiekunkę wykonujących zadanie na podstawie umowy o pracę,

POMOC W ZAKRESIE DOŻYWIANIA

Dożywianie jest zadaniem własnym gminy objętym dotacją celową budżetu państwa w ramach Programu Wieloletniego „Pomoc państwa w zakresie dożywiania”. Z dotacji realizowany był gorący posiłek dla dzieci w przedszkolach, szkołach, bursach i internatach. W ramach Programu realizowano również świadczenia w formie zasiłku celowego na zakup żywności lub posiłku oraz pomoc rzeczową w formie paczek.

Realizacja programu „Pomoc państwa w zakresie dożywiania”	Liczba osób objętych świadczeniem	Środki finansowe
a. dożywianie dzieci w formie posiłku	41	16815,00
b. dożywianie – zasiłek celowy	123	54230,00
c. świadczenie rzeczowe	94	8000,00
d. dożywianie dzieci w formie posiłku bez wydania decyzji administracyjnej	3	955,00



ŁĄCZNIE		80.000,00
Źródło finansowania Programu		
a. środki własne gminy		16000,00
b. dotacja celowa		64.000,00
ŁĄCZNIE		80.000,00

ZADANIE ZLECONE GMINIE – WYNAGRODZENIE ZA SPRAWOWANIE OPIEKI

Udzielenie świadczeń w postaci wynagrodzenia opiekunowi za sprawowanie opieki nad osobą ubezwłasnowolnioną ustanawia Sąd. Ośrodek Pomocy Społecznej wypłacił wynagrodzenie 2 opiekunom na kwotę (wraz z kosztami obsługi) w wysokości 56643,96 zł.

REALIZACJA ZADAŃ WYNIKAJĄCYCH Z USTAWY O WSPIERANIU RODZINY I SYSTEMIE PIECZY ZASTĘPCZEJ

W Gminnym Ośrodku Pomocy Społecznej w Milejewie w roku 2022 tj. od stycznia do grudnia zatrudniony był Asystent Rodziny w wymiarze 1 etatu w systemie zadaniowego czasu pracy.

Wydatki na wynagrodzenie wraz z pochodnymi wyniosły ogółem 63200,74zł całość wydatków została poniesiona ze środków własnych gminy.

Asystent rodziny systematycznie podnosi swoje kompetencje zawodowe poprzez uczestniczenie w szkoleniach.

W 2022 roku wsparciem Asystenta Rodziny zostało objętych 8 rodzin gdzie liczba osób w tych rodzinach wynosiła 34 z czego 21 dzieci. Asystent współpracuje z 16 osobami niepełnosprawnymi.

W 2022 roku na terenie Gminy Milejewo funkcjonowało 8 rodzin zastępczych, w których ogółem przebywało 19 dzieci, w tym:

- w miejscowości Pomorska Wieś 1 rodzina zastępcza – 5 dzieci
- w miejscowości Majewo 1 rodzina zastępcza - 3 dzieci
- w miejscowości Zajączkowo 4 rodziny zastępcze - 9 dzieci
- w miejscowości Milejewo 1 rodzina zastępcza - 1 dziecko



W ww. rodzinach zastępczych przebywały dzieci umieszczone z terenu Gminy Milejewo oraz dzieci z powiatu Elbląskiego.

Wydatki za 2022rok jakie poniosła Gmina Milejewo w związku z pobytem dzieci

w pieczy zastępczej wyniosły 9414,30 zł.

Wydatki za 2021 rok jakie poniosła Gmina Milejewo w związku z pobytem dzieci

w placówce opiekuńczo - wychowawczej wyniosły 94986,00 zł.

Ogółem wydatki poniesione przez Gminę Milejewo w 2022r wyniosły 104400,30 zł.

Szerszy opis zagadnienia przedstawia odrębne sprawozdanie z realizacji zadań wynikających z ustawy o wspieraniu rodziny i systemie pieczy zastępczej.

FUNDUSZ ALIMENTACYJNY

Gminny Ośrodek Pomocy Społecznej w Milejewie realizuje również świadczenia funduszu alimentacyjnego. Liczba wypłaconych świadczeń 362 na kwotę 142497,97 zł.

Do świadczenia z funduszu alimentacyjnego ma prawo osoba uprawniona do alimentów od rodzica na podstawie tytułu wykonawczego pochodzącego lub zatwierdzonego przez sąd, jeżeli egzekucja okazała się bezskuteczna.

Świadczenia z funduszu alimentacyjnego przysługują osobie uprawnionej do ukończenia przez nią 18 roku życia albo w przypadku, gdy uczy się w szkole lub szkole wyższej do ukończenia przez nią 25 roku życia, albo w przypadku posiadania orzeczenia o znacznym stopniu niepełnosprawności - bezterminowo.

Ilość wydanych decyzji administracyjnych w sprawie funduszu alimentacyjnego

Rodzaj wydanych decyzji	Liczba wydanych decyzji
Ogólna liczba decyzji administracyjnych w sprawach funduszu alimentacyjnego dla wierzyciela	26
Decyzje przyznające	26



Decyzje odmowne	0
Ogólna liczba decyzji administracyjnych dotyczących dłużnika alimentacyjnego	26
Decyzje w sprawie uznania dłużnika za uchylającego się od zobowiązań alimentacyjnych	0
Decyzje w sprawie zabrania prawa jazdy	0
Przyłączenie i przystąpienie do egzekucji	26

REALIZACJA PROGRAMU OPERACYJNEGO POMOC ŻYWNOŚCIOWA NA LATA 2014-2020

Gminny Ośrodek Pomocy Społecznej w Milejewie w ramach współpracy z Bankiem Żywności w Olsztynie realizuje Program Operacyjny Pomoc Żywnościowa na lata 2014-2020. W okresie od stycznia do sierpnia 2021 roku pomocą żywnościową objęto 382 osoby. Podział grupy objętej wsparciem ze względu na płeć, wiek przedstawia tabela.

Liczba osób objętych pomocą żywnościową od I do VIII 2021									
Ogółem osoby	płeć		wiek			Grupy docelowe			
	kobiety	mężczyźni	Dzieci do 15 lat	Osoby powyżej 65 lat	Pozostałe osoby	bezdomni	niepełnosprawni	Migranci, mniejszości	pozostałe
395	203	192	110	38	4	247	6	0	333

Źródło: Dane własne

Liczba osób objętych pomocą żywnościową ze względu na kryterium dochodowe		
Do 100 %	Od 101% do 220%	ogółem
155	240	395

We wskazanym okresie wydano 800 paczek tj. 11,66500 ton żywności.



FUNDUSZ POMOCY NA RZECZ OBYWATELI UKRAINY

Gminny Ośrodek Pomocy Społecznej w Milejewie przystąpił do realizacji zadań określonych w Ustawie o pomocy obywatelom Ukrainy w związku z konfliktem zbrojnym na terytorium tego Państwa. Ustawa określa szczególne zasady zalegalizowania pobytu obywateli Ukrainy, którzy przybyli na terytorium Rzeczypospolitej Polskiej bezpośrednio z terytorium Ukrainy w związku z działaniami wojennymi prowadzonymi na terytorium tego państwa, oraz obywateli Ukrainy posiadających Kartę Polaka, którzy wraz z najbliższą rodziną z powodu tych działań wojennych przybyli na terytorium Rzeczypospolitej Polskiej.

Wyplata świadczeń pieniężnych na podstawie art. 13 ustawy z dnia 12 marca 2022 r

o pomocy obywatelom Ukrainy w związku z konfliktem zbrojnym na terytorium tego państwa (wstępnie 40 zł za osobę dziennie)

Liczba złożonych wniosków o świadczenie	35
Liczba obywateli Ukrainy objętych wnioskami z art. 13	95
Środki wydatkowane na wypłatę świadczeń wraz z kosztami obsługi	140 615,94 zł



Realizacja zadań na rzecz pomocy obywatelom Ukrainy - posiłek i zasilek celowy na posiłek dla dzieci i młodzieży w szkole	
Liczba dzieci i młodzieży objęta pomocą w formie posiłku w szkole w roku 2022	8
Wykonanie wydatków w ramach środków z Funduszu Pomocy w 2022r.	832,00 zł

Realizacja zadań zleconych na rzecz pomocy obywatelom Ukrainy - świadczenia 300 zł	
Liczba wypłaconych świadczeń w roku 2022	45
Poniesione wydatki na wypłatę świadczenia w ramach środków 300 zł z Funduszu Pomocy w 2022r.	13 500,00 zł
Poniesione wydatki na koszty obsługi zadania w 2022r.	270,00 zł

Źródło: Dane własne

Stypendium dla obywatela Ukrainy

Obywatelowi Ukrainy przebywającemu na terytorium Rzeczypospolitej Polskiej, którego pobyt na terytorium Rzeczypospolitej Polskiej jest uznawany za legalny, mogą być przyznawane świadczenia pomocy materialnej o charakterze socjalnym na zasadach określonych w ustawie z dnia 7 września 1991 r.o systemie



oświaty (Dz. U. z 2021 r. poz. 1915 oraz z 2022 r. poz. 583). W 2022 roku Gminny Ośrodek Pomocy Społecznej w Milejewie przyznał pomoc w ww. formie dla jednego dziecka na kwotę 960,00 zł.

Świadczenia rodzinne dla obywatela Ukrainy

Obywatelowi Ukrainy przebywającemu na terytorium Rzeczypospolitej Polskiej, którego pobyt na terytorium Rzeczypospolitej Polskiej jest uznawany za legalny przysługuje prawo do:

- świadczeń rodzinnych, o których mowa w ustawie z dnia 28 listopada 2003r. o świadczeniach rodzinnych
- świadczenia wychowawczego, o którym mowa w ustawie z dnia 11 lutego 2016r. o pomocy państwa w wychowywaniu dzieci,
- świadczenia dobry start, o którym mowa w przepisach wydanych na ustawy z dnia 9 czerwca 2011 r. o wspieraniu rodziny i systemie pieczy zastępczej,
- rodzinnego kapitału opiekuńczego, o którym mowa w ustawie z dnia 17 listopada 2021 r. o rodzinnym kapitale opiekuńczym (Dz. U. poz. 2270),
- dofinansowania obniżenia opłaty rodzica za pobyt dziecka w żłobku, klubie dziecięcym lub u dziennego opiekuna, na podstawie ustawy z dnia 4 lutego 2011r. o opiece nad dziećmi w wieku do lat 3 (Dz. U. z 2021 r. poz. 75, 952, 1901 i 2270).

Warunkiem otrzymywania pomocy jest zamieszkiwanie z dziećmi na terytorium Rzeczypospolitej Polskiej,

W 2022r Gminy Ośrodek Pomocy Społecznej udzielił pomocy w formie zasiłku rodzinnego na rzecz jednego dziecka w łącznej kwocie 248.00 zł.

Opiekun Tymczasowy

W przypadku gdy dziecko, które przyjechało z Ukrainy nie posiada w Polsce rodziców ani innych prawnych opiekunów, należy wystąpić o ustanowienie na jego rzecz opiekuna tymczasowego.

Opiekun tymczasowy reprezentuje dziecko przed sądami i organami, sprawuje opiekę nad dzieckiem oraz nad jego majątkiem Opiekunem może być krewny dziecka, powinowaci lub inne osoby dające rękojmię należytego wykonywania obowiązków opiekuna.



Postępowanie o ustanowienie opiekuna tymczasowego może być wszczęte na wniosek lub z urzędu i prowadzone jest przez sąd opiekuńczy właściwy ze względu na miejsce pobytu dziecka.

Nadzór nad realizacją praw i obowiązków opiekuna tymczasowego sprawuje ośrodek pomocy społecznej lub centrum usług społecznych oraz powiatowe centrum pomocy rodzinie.

Tutejszy Ośrodek Pomocy Społecznej w 2022r złożył do Sądu w Elblągu jeden wniosek o ustanowienie opiekuna tymczasowego dla nieletniego obywatela Ukrainy. Opiekunem została ciocia chłopca. Systematycznie prowadzona była kontrola sprawowania opieki.

DODATEK WĘGLOWY

W sierpniu 2022r tutejszy Ośrodek przystąpił do realizacji zadania w formie dodatku węglowego. Dodatek przysługiwał gospodarstwom domowym, dla których głównym źródłem ogrzewania jest kocioł na paliwo stałe, kominek, koza, ogrzewacz powietrza, trzon kuchenny, piecokuchnia, kuchnia węglowa lub piec kaflowy na paliwo stałe – zasilane węglem kamiennym, brykietem lub peletem, zawierającymi co najmniej 85% węgla kamiennego. Źródło ogrzewania musiało być wpisane lub zgłoszone do centralnej ewidencji emisyjności budynków Wnioski o wypłatę dodatku węglowego można było składać w terminie do dnia 30 listopada 2022 r. Świadczenie było wypłacane jednorazowo bez względu na dochód rodziny.

Do Gminnego Ośrodka Pomocy Społecznej w Milejewie wpłynęło 750 wniosków. Ostatecznie rozpatrzono pozytywnie 702 wnioski. Wypłacono dodatki węglowe na kwotę 2 106 000,00 zł. Na koszty obsługi zadania wydatkowano 41 008,90 zł.

Realizacja wniosków	Liczba złożonych w terminie do 30.11.2022r. wniosków o wypłatę dodatku węglowego	750
	wnioski ostatecznie odrzucone i pozostawione bez rozpoznania	48



	wnioski pozostające w odwołaniach w SKO	0
	wnioski ostatecznie rozpatrzone pozytywnie	702
Wydatki na realizację dodatku węglowego w ramach środków przyznanych w roku 2022	Ogółem poniesione wydatki, z tego:	2 147 008,90zł
	na wypłaty dodatków węglowych	2 106 000,00
	na koszty obsługi zadania	41 008,90

DODATEK DLA GOSPODARSTW DOMOWYCH Z TYTUŁU WYKORZYSTANIA NIEKTÓRYCH ŹRÓDEŁ CIEPŁA

Zadanie realizowane było przez Gminny Ośrodek Pomocy Społecznej w Milejewie w okresie od października do grudnia 2022r.

Dodatek dla gospodarstw domowych przysługiwał osobie w gospodarstwie domowym, w przypadku gdy głównym źródłem ciepła gospodarstwa domowego jest:

- 1) kocioł na paliwo stałe, kominek, koza, ogrzewacz powietrza, trzon kuchenny, piecokuchnia albo piec kaflowy na paliwo stałe, zasilane peletem drzewnym, drewnem kawałkowym lub innym rodzajem biomasy, albo
- 2) kocioł gazowy zasilany skroplonym gazem LPG, albo
- 3) kocioł olejowy

– zgłoszone lub wpisane do centralnej ewidencji emisyjności budynków

Dodatek dla gospodarstwa domowego wynosił:

- 1) 3000 złotych – w przypadku gdy głównym źródłem ciepła jest kocioł na paliwo stałe zasilany peletem drzewnym lub innym rodzajem biomasy, z wyłączeniem drewna kawałkowego;



- 2) 1000 złotych – w przypadku gdy głównym źródłem ciepła jest kocioł na paliwo stałe, kominek, koza, ogrzewacz powietrza, trzon kuchenny, piecokuchnia albo piec kaflowy, zasilane drewnem kawałkowym;
 - 3) 500 złotych – w przypadku gdy głównym źródłem ciepła jest kocioł gazowy zasilany skroplonym gazem LPG;
 - 4) 2000 złotych – w przypadku gdy głównym źródłem ciepła jest kocioł olejowy.
- Wniosek o wypłatę dodatku dla gospodarstw domowych mieszkańcy Gminy Milejewo mogli składać w terminie do dnia 30 listopada 2022 r.

Rodzaj opału	Liczba wniosków	Kwota dodatku
Pelet drzewny i inne biomasy	107	321 000,00 zł
Drewno kawałkowe	83	83 000,00 zł
Gaz LPG	11	5 500,00 zł
Olej	19	38 000 ,00
łącznie:	220	446 500,00 zł

DZIAŁALNOŚĆ WARSZTATÓW TERAPII ZAJĘCIOWEJ

Warsztaty Terapii Zajęciowej w Kamienniku Wielkim działają zgodnie z Rozporządzeniem Ministra Gospodarki, Pracy i Polityki Społecznej z dnia 25 marca 2004 roku w sprawie warsztatów terapii zajęciowej

Środki przekazane na działalność WTZ w 2022r.: 719.350,00 zł

- w tym udział powiatu: 71.950 ,00 zł
- w tym udział PFRON: 647.400,00 zł

Według stanu na dzień 31.12.2022 r. dokonano zwrotu kwoty 51,26 zł:

1. Środki PFRON: 51,26 zł
2. Środki Powiatu elbląskiego: 0,00 zł
3. Z tytułu braku uczestników PFRON w I- IV kwartale: 0,00 zł



4. Z tytułu braku uczestników Powiatu elbląskiego w I-IV kwartale:
0,00 zł

OCHRONA PRZECIWOŻAROWA

Na terenie Gminy Milejewo funkcjonuje 5 jednostek Ochotniczych Straży Pożarnych: w Milejewie, Majewie, Rychnowach, Ogrodnikach i Pomorskiej Wsi. Jednostka OSP Milejewo należy do Krajowego Systemu Ratowniczo-Gaśniczego. Do OSP na terenie gminy należy łącznie 163 dorosłych członków, z tego do działań przygotowanych 78 ratowników. W jednostkach OSP w Milejewie, Ogrodnikach i Pomorskiej Wsi działają Młodzieżowe Drużyny Pożarnicze, skupiające łącznie 33 dziewcząt i chłopców.

Wszystkie OSP dysponują własną bazą lokalową w postaci remiz strażackich. Na wyposażeniu jednostek jest 8 samochodów ratowniczo-gaśniczych, oraz samochód osobowo-ciężarowy Peugeot Boxer.

Tabela Wyposażenie jednostek OSP w Gminie Milejewo:

Nazwa jednostki	Liczba strażaków	Pojazdy
OSP Milejewo	29	Volvo FLD3 C, STAR 266, Peugeot Boxer
OSP Ogrodniki	14	Mercedes Benz LP 709
OSP Rychnowy	12	Ford FT 100 LT
OSP Majewo	12	Star 244, VW Transporter
OSP Pomorska Wieś	11	Star 244

OSP poza działaniami ratowniczymi, prowadzi działania prewencyjne – pokazy działań dla dzieci z miejscowych szkół i przedszkola, organizuje i uczestniczy w turniejach pożarniczych szczebla gminnego i powiatowego. W 2022 r. Jednostki OSP Milejewo uczestniczyły w wojewódzkim ćwiczeniu pożarniczym „BAZA 22” na terenie bazy paliw Chruściel, w Gminie Młynary, gdzie ćwiczone było współdziałanie przy masowym pożarze zbiorników paliw. W styczniu OSP Milejewo brała udział w finale WOŚP.



Bieżąca działalność Ochotniczej Straży Pożarnej finansowana jest dotacją otrzymanych z budżetu Gminy oraz KSRG.

Ogółem na utrzymanie jednostek OSP w roku 2022 wydatkowano kwotę: 66894,14 zł.

W roku 2022 strażacy–ochotnicy uczestniczyli w **93 (34 w 2021 r.)** działaniach i akcjach ratowniczych, w tym dotyczących :

- gaszenia pożaru **16** razy, w tym 15 na terenie gminy, 1 poza (Frombork),
- miejscowych zagrożeń – **71** razy (23 w 2021 r.) , w tym **54** do powalonych drzew (7 razy w 2021 r.), **16** do podtopień (w tym **12** w Elblągu) i 1 raz do gniazda pszczół,
- wypadków drogowych - 6 razy (4 w 2021 r.)

Ponadto dwukrotnie dowozili inwalidę do punktu szczepień.

BEZPIECZEŃSTWO MIESZKAŃCÓW

Wydatki na poprawę bezpieczeństwa mieszkańców Gminy Milejewo były realizowane w formie przekazania dla Komendy Miejskiej Policji w Elblągu dofinansowania do zakupu radiowozu, w kwocie: 15 000,00 zł.

DYSTRYBUCJA WĘGLA DLA MIESZKAŃCÓW GMINY MILEJEWO

Na podstawie art. 34 ust. 1 ustawy z dnia 27 października 2022 r. o zakupie preferencyjnym paliwa stałego dla gospodarstw domowych (Dz. U z 2022 r. poz. 2236) w dniu 3 listopada 2022r. Wójt Gminy Milejewo ogłosił, że Gmina Milejewo przystąpiła do preferencyjnego zakupu paliwa stałego z przeznaczeniem dla mieszkańców naszej Gminy.



W związku ze sprzedażą węgla podpisane zostały dwie umowy:

1. Na sprzedaż węgla z PGE Paliwa Sp.z.o.o. z siedzibą w Krakowie.
2. Na dystrybucję węgla z Terminalem Portowym Elbląg Sp.z.o.o. z siedzibą w Elblągu.

Wnioski o preferencyjny zakup węgla można było składać od 16 listopada 2022r. natomiast dystrybucja węgla do gospodarstw domowych rozpoczęła się 24 listopada 2022r.

Do końca 2022 r. do Urzędu Gminy w Milejewie wpłynęło 78 wniosków o preferencyjny zakup węgla. Zgodnie z zapisami ww. ustawy oraz rozporządzenia Ministra Aktywów Państwowych z dnia 2 listopada 2022 r. w sprawie ilości paliwa stałego dostępnej dla jednego gospodarstwa domowego w ramach zakupu preferencyjnego, wszystkie wnioski rozpatrzono pozytywnie.

Jeden wniosek został wycofany przez wnioskodawcę.

W 2022r. dokonano zakupu 100 ton węgla - orzech oraz 50 ton węgla - groszku.

Ilość wniosków		Ilość sprzedanego węgla	
78	orzech	60 (w tym 1 rezygnacja)	79,5t.
	groszek	18	25,5t.
łącznie:			105t.

Od stycznia 2023r. Gmina Milejewo również przystąpiła do preferencyjnego zakupu paliwa stałego z przeznaczeniem dla mieszkańców. Węgiel, który nie został sprzedany w 2022r. trafił w całości do mieszkańców w roku 2023r.



DZIAŁALNOŚĆ ŚWIETLIC WIEJSKICH I STOWARZYSZEŃ

Działalność świetlic wiejskich skoordynowana jest ściśle z działającymi na danym terenie stowarzyszeniami. W roku 2022 na terenie Gminy Milejewo funkcjonowały trzy świetlice wiejskie: w Zalesiu, Hucie Żuławskiej i Rychnowach. Pracownicy świetlic zatrudnione są na podstawie umowy o pracę w wymiarze ½ etatu. Dzięki funkcjonowaniu świetlic, dzieci miały możliwość uczestniczenia w różnego rodzaju zajęciach umożliwiających zorganizowanie czasu wolnego. Świetlice podejmują również działania, które mają na celu popularyzację kultury, promocję czytelnictwa oraz organizację różnego rodzaju imprez. Współpracują ze wszystkimi instytucjami i organizacjami pozarządowymi działającymi na terenie gminy. Organizowane i współorganizowane imprezy kulturalne o zasięgu gminnym cieszą się dużą popularnością. Pracownicy świetlic angażują się w różnego rodzaju imprezy i uroczystości o charakterze lokalnym między innymi : WOŚP, „Gminny konkurs na palmę wielkanocną”, akcję „Sprzątanie świata” i wiele innych imprez okolicznościowych i uroczystości odbywających się na terenie gminy.

Wszystkie świetlice realizowały programy z elementami profilaktyki, dofinansowane przez Gminną Komisję Rozwiązywania Problemów Alkoholowych, między innymi: ferie zimowe, Dzień Babci i Dzień Dziadka, dzień dziecka, Mikołajki, pikniki, warsztaty z udzielania pierwszej pomocy i wiele innych imprez.





ŚWIĘTO ZIEMNIAKA WE FRANCJI 🥔

Zespół WYSOCZANKI został zaproszony w dniach 6-13.09. na obchody „The Potato Festival” w Ploeuc-L'Hermitage. WYSOCZANKI występowały dla osób z niepełnosprawnościami i starszych sprawiając im radość i wzruszenia. Kolejne dni wizyty we Francji - to występy na dużych scenach, warsztaty robocze i spotkania z bretońską społecznością





WYBRANE WYDARZENIA, KTÓRE ODBYŁY SIĘ NA TERENIE GMINY MILEJWO ORAZ OTRZYMANE WYRÓŻNIENIA

1) Święto Konstytucji 3 maja

Już stało się tradycją, że w dniach ważnych dla naszej Ojczyzny gromadzimy się pod pomnikiem upamiętniającym 100 rocznicę odzyskania przez Polskę niepodległości.

Z okazji rocznicy uchwalenia Konstytucji 3 Maja, Wójt Gminy Milejewo, wspólnie ze strażakami, w obecności pocztów sztandarowych, złożyli symboliczne wiązanki biało czerwonych kwiatów. Następnie, w kościele parafialnym w Milejewie odbyła się msza święta w intencji Ojczyzny i strażaków OSP Gminy Milejewo, którzy 4 maja obchodzili swoje święto.





2) Jubileusz Stowarzyszenia „Zalesianka”

Stowarzyszenie „Zalesianka” odchodziło jubileusz 15-lecia swojego istnienia. Z tej okazji członkowie stowarzyszenia, mieszkańcy wsi Zalesie oraz zaproszeni goście między innymi z Francji oraz innych stowarzyszeń mogli obejrzeć inscenizację polskiego wesela.

W ramach realizacji projektów z Urzędu Marszałkowskiego w Olsztynie, Urzędu Gminy w Milejewie, Powiatu Elbląskiego kultywowano polską tradycję oraz współpracę sołectw.





3) Dożynki Parafialne i piknik rodzinny

W dniu 10 września odbyły się Dożynki Parafialne połączone z Piknikiem Rodzinnym były okazją do wspólnej zabawy mieszkańców Gminy Milejewo.

Organizatorzy, którymi byli: Rada Sołecka sołectwa Milejewo, Ochotnicza Straż Pożarna w Milejewie, Ksiądz Proboszcz milejewskiej parafii i Gmina Milejewo, przygotowali dla przybyłych liczne atrakcje.

Ksiądz Proboszcz odprawił dożynkową mszę św. dziękczynną w intencji rolników, zakończoną wręczeniem nagród w konkursie wieńca i kosza dożynkowego.

Następnie rozpoczął się Piknik Rodzinny, podczas którego dzieci mogły skorzystać z tzw. dmuchańców, skosztować waty cukrowej. Na wszystkich gości czekała grochówka i kielbaski z grilla przygotowane przez Ochotniczą Straż Pożarną w Milejewie. Przez cały czas trwania pikniku animatorka prowadziła gry, konkursy i zabawy z nagrodami dla dzieci i rodziców.





4) Nagroda dla Zalesia

Sołectwo Zalesie zdobyło II miejsce w konkursie na najciekawszą inicjatywę sołecką przyczyniającą się do aktywizacji mieszkańców i budowania kapitału społecznego za 2021 r. Nagroda została wręczona oraz podczas Samorządowego Forum Sołtysów na Warmii i Mazurach w Ostródzie.



Ponadto podczas Samorządowego Forum Sołtysów na Warmii i Mazurach w Ostródzie, odbywającego się w dniu 20 maja 2023 r. Stowarzyszenie Przyjaciół Wsi Zalesie „Zalesianka” przygotowało stoisko promocyjne z produktami i prezentacją Wioski Smerfów.



W lutym 2022 r. Starosta Elbląski już po raz dwunasty ogłosił konkurs „Wieś z inicjatywą”. Celem konkursu było wyłonienie najbardziej aktywnych wsi, które w 2021 r. dzięki społecznej pracy mieszkańców wiele zmieniły w swoich miejscowościach.

Komisja konkursowa dokonała wizytacji terenowych w zgłoszonych miejscowościach i wytypowała wsie, których inicjatywy miały szczególne znaczenie dla lokalnej społeczności i w dużej mierze przyczyniły się do zmiany wizerunku wsi, pobudzenia aktywności, gotowości do realizacji kolejnych pomysłów oraz troski o dobro wspólne.

I miejsce w powiecie elbląskim zajęła wieś Huta Żuławska





5) Medale Za Długoletnie Pożycie Małżeńskie

Kolejne pary małżeńskie zostały zaproszone do urzędu, gdzie w sali ślubów zostały im wręczone Medale Za Długoletnie Pożycie Małżeńskie.

W tym roku to honorowe wyróżnienie Pan Prezydent RP przyznał dwóm parom mieszkającym na terenie Gminy Milejewo. 2 grudnia 2022 roku, Wójt Gminy Milejewo Krzysztof Szumała wręczył medale Państwu Ewie i Henrykowi Kozickim oraz Bogusławie i Zbigniewowi Licom.

Wójt przekazał Dostojnym Jubilatam gratulacje z okazji wspaniałego jubileuszu oraz życzył kolejnych wspólnie przeżytych lat w zdrowiu, przyjaźni i wzajemnym szacunku. Nagrodzone medalami pary otrzymały również listy gratulacyjne od Wojewody Warmińsko Mazurskiego Pana Artura Chojeckiego.







6) „Nowe” kierownictwo w Zespole Szkolno – Przedszkolnym w Milejewie.
Wójt Gminy Milejewo Krzysztof Szumała wręczył Pani Lidii Wojtynie akt powierzenia pełnienia obowiązków dyrektora Zespołu Szkolno – Przedszkolnego w Milejewie. Zgodnie z tym dokumentem, Pani dyrektor będzie kierowała placówką do 31 sierpnia 2025 roku.



7) Odznaczenie dla Wójta Gminy Milejewo

Na wniosek Komendanta Miejskiego Policji w Elblągu, Minister Spraw Wewnętrznych i Administracji przyznał Wójtowi Gminy Milejewo – Krzysztofowi Szumale Brązowy Medal za Zasługi dla Policji.

Uroczystego wręczenia medalu dokonał Komendant Wojewódzki Policji w Olsztynie nadinsp. Tomasz Klimek oraz Komendant Miejski Policji w Elblągu insp. Robert Muraszko.

Wójt Gminy Milejewo, dziękując za przyznany medal, podkreślił, że nagroda jest efektem bardzo dobrej współpracy pomiędzy Wójtem, Radą Gminy Milejewo i kierownictwem Komendy Miejskiej Policji w Elblągu na rzecz poprawy bezpieczeństwa mieszkańców Gminy Milejewo.

Zdjęcia pochodzą z zasobów KM Policji w Elblągu





8) Święto Niepodległości

104 rocznica odzyskania przez Polskę niepodległości została uczczona w Gminie Milejewo podczas dwudniowych uroczystości.

Początek obchodów odbył się pod pomnikiem 100-lecia Odzyskania Niepodległości, gdzie przedszkolaki i uczniowie klas młodszych wraz ze swoimi opiekunami, po uroczystym przemarszu zapalili znicze i odśpiewali hymn.

Kolejną grupę składającą wiązanek i odśpiewującą hymn stanowili uczniowie i nauczyciele klas starszych Zespołu Szkolno – Przedszkolnego w Milejewie.

Drugi dzień rozpoczął się od złożenia biało – czerwonych wiązanek przez władze samorządowe, księdza proboszcza milejewskiej parafii i druhów strażaków OSP Milejewo i Ogrodniki. Następnie ksiądz proboszcz Sławomir Nita odprawił uroczystą mszę świętą w intencji Ojczyzny.







9) Samorządowiec 2022

Podczas VI Kongresu Przyszłości w sali konferencyjnej UWM w Olsztynie, zostały przyznane statuetki dla najpopularniejszych samorządowców Warmii i Mazur 2022 roku, w plebiscycie Gazety Olsztyńskiej i Dziennika Elbląskiego.

Drugie miejsce w plebiscycie na najpopularniejszego wójta zdobył Krzysztof Szumała – wójt Gminy Milejewo.



10) Kolejni goście w naszej gminie

Pan Wiceminister Aktywów Państwowych - Andrzej Śliwka oraz Wiceprezes Zarządu ds. Strategii i Rozwoju TAURON Polska Energia S.A. - Patryk Demski, byli gośćmi wójta Gminy Milejewo.

Wizyta była poświęcona zaprezentowaniu planów inwestycji strategicznych na najbliższe lata w naszej gminie oraz codziennych problemów, z którymi przychodzi się mierzyć w samorządach. Znaczna część rozmowy dotyczyła sposobu i rodzaju



pomocy udzielanej przez mieszkańców i władze samorządowe Gminy Milejewo, przybywającym z kraju objętego wojną Uchodźcom.

Zarówno Pan Minister jak i Pan Prezes zachęcali do korzystania z różnego rodzaju programów pomocowych skierowanych do samorządów i skutecznego rozwiązywania problemów mieszkańców Gminy Milejewo.

Obaj Panowie pogratulowali wójtowi Krzysztofowi Szumale zaangażowania w działalność na rzecz lokalnej społeczności Gminy Milejewo.





11) Rozmowy o Gminie Milejewo

Pan Wicewojewoda Warmińsko – Mazurski Piotr Opaczewski odwiedził Gminę Milejewo. W trakcie spotkania z Wójtem Gminy poruszane były tematy związane z możliwościami pozyskiwania środków finansowych z dostępnych linii pomocowych Polskiego Rządu. Omówiliśmy również występujące trudności w realizacji inwestycji w ramach Inwestycji Strategicznych Polski Ład, spowodowanych wzrostem cen robót budowlanych i trudnościami ze znalezieniem wykonawców, którzy chcieliby przystąpić do realizacji zaplanowanych inwestycji.

Pan Wicewojewoda pogratulował zrealizowania w ostatnich latach inwestycji poprawiających poziom życia mieszkańców Gminy Milejewo.

Wójt Gminy poinformował o planowanych kolejnych inwestycjach i ciągłym poszukiwaniu źródeł finansowania tych planów inwestycyjnych.

Do drugiego i trzeciego naboru wniosków w ramach Polskiego Ładu Gmina Milejewo złożyła pięć projektów na łączną kwotę dofinansowania 12 036 787,16 zł.

Kolejne wnioski inwestycyjne czekają na rozstrzygnięcie w ramach PROW i RPO na lata 2014-2020.





Z Panem Starostą, nie tylko o inwestycjach.

W Urzędzie Gminy Milejewo, odbyło się spotkanie z Panem Starostą Elbląskim Maciejem Romanowskim.

Po omówieniu spraw związanych z organizacją pomocy dla Uchodźców z Ukrainy, zarówno przez Powiat Elbląski jak i Gminę Milejewo, dokonaliśmy oceny owocnej współpracy ze służbami Pana Wojewody Warmińsko – Mazurskiego.

Wójt Gminy Milejewo poinformował Pana Starostę o ofiarności i zaangażowaniu się w pomoc Uchodźcom, mieszkańców gminy oraz druhów strażaków i pracowników urzędu gminy. Kolejnym omawianym tematem były inwestycje drogowe planowane do realizacji Przez Powiat Elbląski, Gminę Milejewo oraz inwestycje wspólne.

Wójt Gminy przedstawił najpilniejsze potrzeby inwestycyjne na drogach powiatowych na terenie Gminy Milejewo oraz złożone już przez naszą gminę wnioski o przyznanie dofinansowania inwestycji drogowych, których wartość wynosi blisko 5 mln zł.



